



# **ASTERI PALKANMAKSU**

**Vuosipäivitys**

**3.9.2012**

---

**Atsoft Oy Mäkinen**

**www.atsoft.fi**  
**atsoft@atsoft.fi**

**Puh (09) 350 75 30**

**Päivystys: 0400 316 088**

Hyvä Asteri Palkanmaksun käyttäjä!

Tämä on Asteri Palkanmaksun vuosipäivitys 3.9.2012.

Tässä vihkosessa esittelemme edelliseen vuosipäivitykseen 27.1.2011 tulleita uudistuksia, mm.

- usean yrityksen sähköisten ilmoitusten nippulähetys verohallintoon
- Ilmoittimen käynnistyminen ja ilmoitustiedoston nimen kopioituminen leikepöydälle
- ei-palkanmaksua-jaksolla -ilmoitus
- rajoitetusti verovelvollisten suorituslajit, lähdevero ja vuosi-ilmoitukset
- TyEL-vuosi-ilmoituksen muutoksia
- IBAN ja BIC kätevät muodostusominaisuudet
- SEPA XML-maksutiedoston tehostamista
- joukkosähköposti usealle vastaanottajalle, ääkkösin ja vain palkkaa saaneille
- eisava -koodi
- lisätieto edellisvuodesta
- tuntipalkan osien a-hintaan yli kaksi desimaalia

## PÄIVITYKSEN ASENTAMINEN

Suosittellemme päivityksen asentamista netistä, jotta saat aivan uusimman ohjelmaversioon. Jos käytät cd:tä, laita se asemaan ja sulje palkanmaksuohjelma. Jos alkutaulu ei käynnisty, valitse **Käynnistä|Suorita**. Kirjoita Avaa-kohtaan d:\asenna.exe (tarvittaessa tutki Oman tietokoneen kautta mikä on cd-aseman levytunnus, voi olla muukin kuin d).

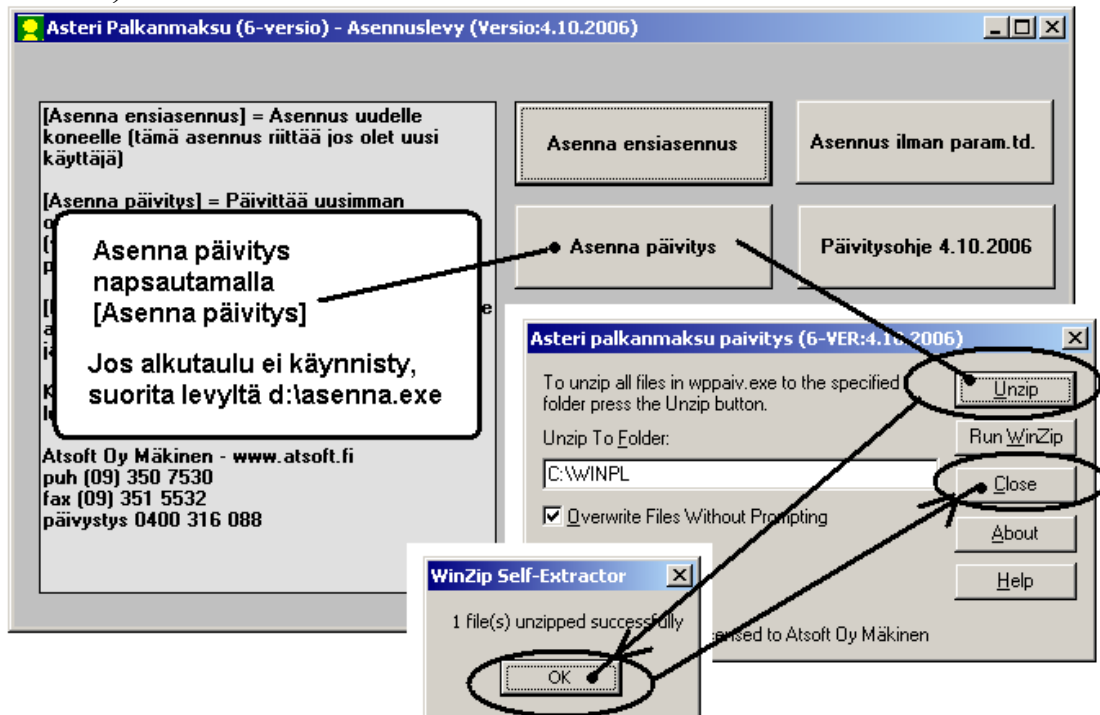

Kun päivitys on asentunut, käynnistä ohjelma ja valitse **Ohje|Tietoja Asteri Palkanmaksusta**. Tarkista, että päivämäärä on 3.9.2012 tai uudempi:



Jos ohjelma ei päivittynyt, katso yritysluettelosta, mihin hakemistoon ohjelma on asennettu ja suorita päivitys uudestaan vaihtaen Unzip to Folder -kohtaan oikea hakemisto.

## NIPPULÄHETYS VEROHALLINTOON

Voit lähettää samalla kertaa useita ilmoituksia Ilmoittimella Verohallintoon.

Tämä lähetyismahdollisuus koskee kausiveroilmoituksen työnantajasuoritusten tietoja, työnantajan vuosi-ilmoitusta ja rajoitetusti verovelvollisten vuosi-ilmoitusta.

### *Tapa 1:*

Jos tiedosto on jo olemassa, voit vastata, ettei tehdä vanhan päälle, jolloin ohjelma kysyy, tehdäänkö vanhan tiedoston jatkeeksi.

Näin voit kerätä jatkeeksi kaikki tiedostot.

### *Tapa 2:*

Tee eri yritysten eri ajanjaksojen ilmoitukset *c:\ilmoitin*-kansioon.

Kun kaikki ilmoitukset on tehty, valitse **Tulosta|Niputa sähköiset ilmoitukset**, jolloin ilmoitukset yhdistyvät yhdeksi tiedostoksi esim. *c:\ilmoitin\lahetys\nippu.nip*, jonka voit lähettää Ilmoittimella Verohallintoon.

Käytetyt osailmoitukset siirtyvät esim. *c:\ilmoitin\osaset*-kansioon.

## ILMOITIN

Konekielisessä kausiveroilmoituksessa voit nyt rastittaa, että Ilmoitin käynnistetään nettiselaimen ja että ilmoitustiedoston nimi kopioidaan leikepöydälle, josta se on näppärää liittää Ilmoittimeen vaikkapa ctrl+V -näppäilyllä.

## EI-PALKANMAKSUA-ILMOITUS

Jos konekielisessä kausiveroilmoituksessa kaikki luukut ovat nolliä, ohjelma tekee konekielisen "ei-palkanmaksua-jaksolla"-ilmoituksen eli ilmoittaa kohdat 054, 055, 056 ja 057.

## IBAN JA BIC

Palkansaajakortistossa ja pikakortiston Rivitila- ja Selaustila-ikkunoissa: Kun syötät suomalaisen tilinumeromuodon tai IBANin, ohjelma täydentää vastaavan IBANin, suomalaisen tilinumeromuodon, pankin nimen ja BICin.

Kun lisäät palkansaajakortistoon palkansaajaa ja painat OK-nappia, IBAN ja BIC muodostuvat automaattisesti, jos syötät vain suomalaisen tilinumeron. Jos syötät vain IBANin, BIC muodostuu automaattisesti. Kansallisessa muodossa olevaa tilinumeroa ei enää tarkisteta eikä vaadita.

Palkansaajakortistossa on toiminto **Muokkaa|IBANista BIC**, jota voit käyttää esim. jos olet tuonut Excelistä palkansaajat IBANein mutta ilman BICEjä.

Palkkojensyöttötilan tulosteiden otsikoissa on nyt pääsääntöisesti IBAN ja BIC eikä enää pankki ja tili kansallisessa muodossa.

## TyEL

TyEL-vuosi-ilmoitus tekee pätkätyöläisille kustakin pätkästä erillisen vuosiansioilmoituksen silloinkin kun työntekijä on tehnyt samalle työntantajalle useita pätkiä vuoden mittaan.

### *Esimerkki:*

Syötä TyEL-työsuhdetietoihin TyEL-vakuutustietoihin pätkät esim. seuraavasti

1.1.2012 90-1234567

1.3.2012 xx-xxxxxxx

1.5.2012 90-1234567

jos kyseinen työntekijä olisi ollut töissä 1.1.2012 - 29.2.2012 ja sitten taas 1.5.2012 alkaen

TyEL-vuosi-ilmoituksen vakuutusnumerorajauksessa poisjätetyt rivit näytetään nyt myös Muistiossa.

TyEL-vuosi-ilmoituksessa ei enää ilmoiteta palkattomia jaksoja, jos kohdekausi on 1.1.2012 tai myöhempi. Jos maksupäivän vuosi 2012 tai suurempi, työsuhdetiedoissa ei enää näy palkattomien jaksojen taulukkoa. TyEL-vuosi-ilmoitustiedostoon ei enää mene C-tietueita.

## A-HINTAAN YLI 2 DESIMAALIA

Tuntipalkan johdannaisissa on mahdollisuus rastittaa, että a-hinta viedään tarkemmin kuin kahdella desimaalilla.

ASTERI PALKANMAKSU - Asteri Malliyrittäjä Oy (EURO) - 04 huhtikuu 2012

Tiedosto Muokkaa Määritä Tulosta Työvaihe Yritys Ikkuna Ohje

**Palkan erät yhteensä**

Palkansaaja: Aikamies Aatto  
Suorituslaji: P - palkka päätoimesta  
Viime kuussa täytetty TyEL-ikä: 59 v.

Palkansaajat yhteensä tältä palkanmaksukerralta

Rahapalkka yhteensä	0,00	0,00
Luontoisedut yhteensä	0,00	0,00
Väh. ennen ep:tä (EPL15§)	0,00	0,00
Bruttopalkka	0,00	0,00
Ennakonpidätys	0,00	0,00
Korvaukset	0,00	0,00
Vähennettävät erät	0,00	0,00
Palkansaajalle maksettava	0,00	0,00

**Rahapalkka - Aikamies Aatto**

Kiinteä palkka: 2100,00  
Kortiston tuntipalkka: 13,00  
Käyt. tuntipalkka: 9,87  
Lask. tuntip.: 14,00  
Yli 2 desimaalia:

Selite	kpl	a-hinta	yhteensä	ku.t.p.	koodi	järjestys
kiinteä palkka	1	0,00	0,00		kiinteä	1
tuntipalkka	0	9,87	0,00		%100norm	2
ylityö 50%	0	4,935	0,00		%50yli	3
ylityö 100%	0	9,87	0,00		%100yli	4
la-lisä	0	4,935	0,00		%50la	5
su-lisä	0	9,87	0,00		%100su	6
provisio	0	0,00	0,00		prov	7
työajan lyhennys	0	0,00	0,00		pekka	8
rahana maksettu loma-	0	0,00	0,00		rloma	9
lomakorvaus työsuhtee	0	0,00	0,00		ploma	10
lomaltapaluu-/lomaraha	1	0,00	0,00			11
	0	0,00	0,00			12

## VEROKORTIN MUOKKAUS PALKANSAAJAKORTISTOSSA

Määritä|Verokorttikenttien lukitus -toiminnolla voit avata palkansaajakortiston verokorttitietokentät muokkaamista varten.

## LISÄTIETO EDELLISVUODESTA

Palkkojensyöttötilan Lisätieto-ikkunaan voit tuoda kaikille tämänkertaisille palkansaajille lisätiedon jostain aiemman palkanmaksuvuoden tietokannasta toiminnolla **Muokkaa|Tuo Lisätieto edellisvuodesta**

Päiset valitsemaan, mistä vuodesta lisätiedot tuodaan ja mitä tehdään mahdolliselle ennestään olemassa olevalle lisätiedolle:

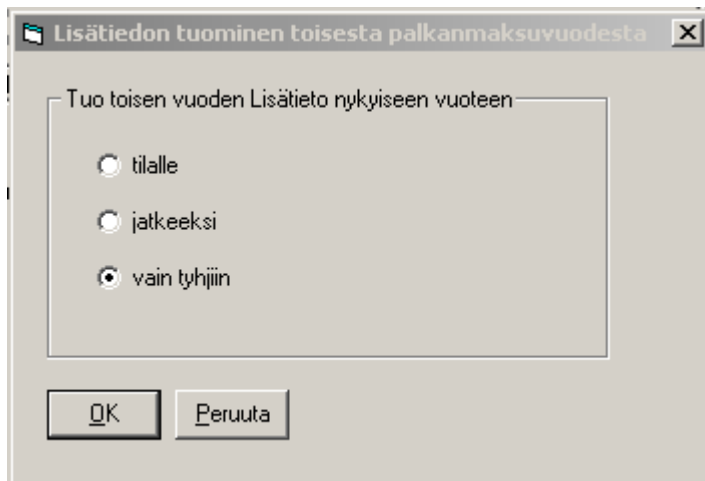

## SEPA XML -MAKSUTIEDOSTO

Kun vaihdat SEPA-XML-muodostusikkunassa Tililtä-täplän sijaintia, maksajan IBAN ja BIC vaihtuvat vastaavasti.

Jos on useita palkansaajia, joille maksettava summa on nolla, ohjelma huomauttaa nyt vain ensimmäisen tällaisen kohdalla.

SEPA-tilisiirron nimen perään ei enää tule väkisin xml-tarkennetta.

Jos et tallenna SEPA-maksutiedostoa vanhan päälle, ohjelma tarjoaa mahdollisuutta tallentaa vanhan jatkeeksi.

Nyt voit aidosti ohjata tiliotteelle näkymään jokainen palkansaaja erillään. Tällöin SALA-koodi ei ole käytössä ja BatchBooking=false. Toinen vaihtoehto on ohjata maksut näkymään vain könttäsummana (SALA-koodi käytössä ja BatchBooking=true)



## *Edeltävän pankkipäivän etsintä*

SEPA XML-maksutiedoston luonnissa ohjelma etsii ehdotuksen maksupäivää edeltäväksi pankkipäiväksi olettamalla, että pankkipäiviä eivät ole lauantai, sunnuntai, uudenvuodenpäivä, loppiainen, pitkäperjantai, toinen pääsiäispäivä, vappu, helatorstai, juhannusaatto, itsenäisyyspäivä, jouluaatto, joulupäivä, tapaninpäivä.

Edellä mainituista päivistä on vuosittain vaihtuvat juhlapäivät otettu huomioon vuosilta 2011-2014.

Oletukseksi tulee em. ehdot täyttävä palkkapäivää edeltävä pankkipäivä.

Jos syötät em. ehtojen kannalta epäsopivan päivän, ohjelma huomauttaa.

## **PALKKAENNAKOT**

Jos uuden palkanmaksukerran perustamisessa pohjana olevassa kerrassa on palkkaennakkoja, ohjelma kysyy, nollataanko ne ja yhdistetäänkö ensimmäiseen käytössä olevaan tiliin, vai jätetäänkö olemaan.

## **VUOSIYHTEENVETO**

Kohtaa 670 ei enää tulosteta vuosiyhteenvedon paperitarkistustulosteeseen edes omaa tarkistusta varten. Verottajallehan sitä ei ole enää 2007 alkaen ilmoitettu.

## RAJOITETUSTI VEROVELVOLLISET

Asteri Palkanmaksussa on rajoitetusti verovelvollisten lähdeveron käsittely ja vuosi-ilmoituksen teko.

Jos olet aiemmin käyttänyt korvaavia suorituslajeja 14 ja 22, voit muuntaa ne aidoiksi rajoitetusti verovelvollisten suorituslajeiksi palkkojenesitystilän toiminnolla **Määritä|Korvaa suorituslaji**.

The screenshot shows a dialog box titled "Korvaa suorituslaji (erityisesti rajoitetusti verovelvollisiin tarkoitettu)". It contains two dropdown menus: "Korvaa suorituslaji" set to "14 - (vanha) lähdeveron alaiset palkat ja korvaukset, jotka ovat sotunalaisia" and "suorituslajilla" set to "A2 - raj. verovelv. Julkisyhteisön maksama palkka". There are two checked checkboxes: "palkansaajakortistossa" and "palkanmaksukerroissa". Below them is a group box with two radio buttons: "tässä palkanmaksukerrassa" (unselected) and "kaikissa palkanmaksukerroissa" (selected). At the bottom are "OK" and "Peruuta" buttons.

Kun syötät rajoitetusti verovelvolliselle maksetun suorituksen tietoja, käytettävissäsi on verokortti-ikkunassa täplä "Lähdevero":

The screenshot shows a dialog box titled "Verokorttitiedot - Aikamies Aatto". It has two main sections. The left section, "Ennakonpidätyksen laskentatapa", has radio buttons for "kausikohtainen (A)", "kumulatiivinen (A)", "yksi raja (B)", "portaikko", "käsinsyöttö", and "lähdevero" (selected). The right section has input fields for "lähdeverovähennys" (510 euroa), "lähdeveroprosentti" (35 %), a checked checkbox for "sotu-maksun alainen", and "sava-maksuprosentti (vähintään 4 kk Suomessa)" (2,04 %). Below these is a date field for "palkansaajakohtainen palkkajakso" set to "1.-30.4.2012" and an "OK" button.

Rajoitetusti verovelvollisille maksettujen suorituslajien erittely annetaan vuosittain ja tulostetaan valinnalla  
**Tulosta|Vuodenvaihdetulosteet|Rajoitetusti verovelvollisten erittely.**

Ensin voit muokata kaavoja:

Rajoitetusti verovelvollisille maksettujen suorituslajien erittely - muodostussäännöt

Johdannaiskaavat... Jatka Keskeytä, tallenna Keskeytä, älä tallenna Näytä koodivinkki-nettisivu

316 Suorituslajin tunnus		328 Tosiasiallisen edunsaajan BIC	
312 Saajan suomalainen henkilö- tai	@16		
307 Saajan sukunimi	@184		
308 Saajan etunimet	@185		
309 Katuosoite asuinvaltiossa	@98		
310 Postinumero asuinvaltiossa	@99		
311 Kaupunki tai alue asuinvaltiossa	@180		
313 Asuinvaltiossa annettu hetu, Y-tunnus	@181		
341 Asuinvaltion maatunnus ISO 3166	@182		
342 Asuinvaltion nimi	@183		
326 Takaisin peritty eläke			
327 Työskentelypäivien lukumäärä			
080 Tilinhoitajayhteisön Y-tunnus			
317 Määrä josta lähdevero tai	@204		
318 Peritty lähdevero tai toimitettu	@205		
319 Rahapalkka	@201		
320 Luontoisetu	@202		
321 Lähdeverovähennys	@238		
322 Päivärahat ja kustannusten korvaukset	@206		
323 Ulkomaantyön vakuutusmaksu			
324 Vakuutetun sairausvakuutusmaksu			
325 Tosiasiallisen edunsaajan tilinumero			

ja kun painat Jatka, ohjelma ehdottaa vuoden aikana kertyneitä summia:

Rajoitetusti verovelvollisille maksettujen suoritusten erittely - palkansaajat

Vaihda palkansaajaa Tulosta tälle Tulosta kaikille Työntekijän kpl... Tee konekielinen... Poistu

Näytä lopuksi Muistiossa

316 Suorituslajin tunnus	A2
312 Saajan suomalainen henkilö- tai	130369-UUUU
307 Saajan sukunimi	Makkonen
308 Saajan etunimet	Mikko
309 Katuosoite asuinvaltiossa	Katu Asuin
310 Postinumero asuinvaltiossa	98765
311 Kaupunki tai alue asuinvaltiossa	KAUPUNKIASUIN
313 Asuinvaltiossa annettu hetu, Y-tunnus	
341 Asuinvaltion maatunnus ISO 3166	
342 Asuinvaltion nimi	
326 Takaisin peritty eläke	
327 Työskentelypäivien lukumäärä	
080 Tilinhoitajayhteisön Y-tunnus	
317 Määrä josta lähdevero tai	22 220,00
318 Peritty lähdevero tai toimitettu	7 063,00
319 Rahapalkka	22 220,00
320 Luontoisetu	0,00
321 Lähdeverovähennys	2 550,00
322 Päivärahat ja kustannusten korvaukset	0,00
323 Ulkomaantyön vakuutuspalkka	
324 Vakuutetun sairausvakuutusmaksu	0,00
325 Tosiasiallisen edunsaajan tilinumero	
328 Tosiasiallisen edunsaajan BIC	

Tee konekielinen -painikkeesta saat luotua sähköisen ilmoituksen, jonka voit lähettää Ilmoittimella Verohallintoon.

Palkansaajat-taulukossa on nyt seuraavat uudet kentät:

- Lähdeverovähennys
- Lähdevero Sotunalainen
- Katuosoite asuinvaltiossa
- Postinumero asuinvaltiossa
- Kaupunki tai alue asuinvaltiossa
- Asuinvaltiossa annettu verotunniste
- Asuinvaltion maatunnus
- Asuinvaltion nimi
- Sukunimi

- Etunimet
- Veronumero
- palkanmaksukertojen summa-taulukossa
- Lähdeverovähennys
- LähdeveroSotunalainen

Sukunimi- ja Etunimet-kenttiä ei tarvitse välttämättä erikseen täyttää vaan palkansaajakortistossa on **Muokkaa|Nimestä Sukunimi ja Etunimet** -toiminto ja rajoitetusti verovelvollisten vuosi-ilmoituksen yhteydessä ohjelma tarkistaa ja täyttää ko. kentät sen mukaan, onko käyttäjän mielestä sukunimi alussa vai lopussa.

Palkansaajakortiston uusiin kenttiin voit eri tulosteita muokatessasi viitata muuttujilla

- @96 Lähdeverovähennys
- @97 LähdeveroSotunalainen
- @98 Katuosoite Asuinvaltiossa
- @99 Postinumero Asuinvaltiossa
- @180 Kaupunki tai alue asuinvaltiossa
- @181 Asuinvaltiossa annettu verotunniste
- @182 Asuinvaltion maatunnus
- @183 Asuinvaltion nimi
- @184 Sukunimi
- @185 Etunimet
- @186 Veronumero
- @187 palkansaajakortiston Lähdeverollisen savamaksun prosentin

Palkanmaksukertojen summa-taulukoiden kenttiin voit viitata muuttujilla

- @138 Lähdeverovähennys
- @238 Lähdeverovähennys vuoden alusta yhteensä
- @338 Lähdeverovähennys edelliseltä vuodelta
- @1038, @1238, @1338 Lähdeverovähennys raporteissa
- @139 LähdeveroSotunalainen

## *Sairausvakuutusmaksu*

Sava-maksu lasketaan lisäyksenä Ennakonpidätys-kohdassa näkyvään lähdeveroon.

Sava-maksu tulee kausiveroilmoitukseen kohtaan 606 lähdeveron lisäksi.

Rajoitetusti verovelvollisten vuosi-ilmoitukseen kohtaan 18 tulee lähdevero ilman sava-maksua ja kohtaan 24 tulee sava-maksu. Nämä tulevat automaattisesti riippumatta ko. kohtien kaavoista.

Muuttujat @140, @240 ja @340 tulostavat palkanmaksukertakohtaisen Lähdeverollisen savamaksun prosenttin.

Rajoitetusti verovelvollisille on käytössäsi suorituslajit

- A1 - raj. verovelv. Palkka muulta kuin julkisyhteisöltä ja henkilöstörahaston rahasto-osuus
- A2 - raj. verovelv. Julkisyhteisön maksama palkka
- A3 - raj. verovelv. Rojalti, esim. tekijänoikeuskorvaus
- A4 - raj. verovelv. Työkorvaus
- A5 - raj. verovelv. Esiintyvän taiteilijan henkilökohtaisesta toiminnasta maksettu korvaus
- A6 - raj. verovelv. Urheilijan henkilökohtaisesta toiminnasta maksettu korvaus
- A7 - raj. verovelv. Ns. avainhenkilölain mukainen palkka
- A8 - raj. verovelv. Ulkomaiselta konserniyhtiöltä ulkomailla työskentelevälle, Suomessa vakuutetulle
- A9 - raj. verovelv. Ulkomainen vuokratyöntekijä, Suomessa enintään 6 kk
- AS - raj. verovelv. Suomessa tehtyyn työhön perustuva työsuhdeoptio ja osakepalkkio
- AD - raj. verovelv. Johtajanpalkkio (johtokunta tms.)
- B1 - raj. verovelv. Julkisyhteisön maksama työeläke
- B2 - raj. verovelv. Muu sosiaaliturvalainsäädäntöön perustuva suoritus
- B3 - raj. verovelv. KELAn tai Valtiokonttorin maksama muu kuin työeläke
- B4 - raj. verovelv. Ansiotuloa oleva ostettu eläke
- B5 - raj. verovelv. Julkisyhteisön liiketoiminnassa ansaittu eläke

- B7 - raj. verovelv. Muu eläke (liikennevakuutus/muu riskivakuutus)
- B8 - raj. verovelv. Pääomatuloa oleva ostettu eläke
- B9 - raj. verovelv. Vapaaehtoinen eläke, verotetaan pääomatulona 20 % korotettuna
- B0 - raj. verovelv. Vapaaehtoinen eläke, verotetaan pääomatulona 50 % korotettuna
- C2 - raj. verovelv. Talletuskorko
- C3 - raj. verovelv. Joukkovelkakirjalainan korko tai jälkimarkkinahyvitys
- C4 - raj. verovelv. Sijoitusrahaston vuotuinen tuotto
- C5 - raj. verovelv. Muu korko
- C7 - raj. verovelv. Pitkäaikaissäästämissopimusvarallisuuden kerryttämä korko
- D1 - raj. verovelv. Muu suoritus kuten stipendi, henkivakuutuskorvaus
- D2 - raj. verovelv. Pitkäaikaissäästämissopimusvarallisuuden kerryttämä muu tuotto
- E1 - raj. verovelv. Emotytäryhtiödirektiivin tai verosopimuksen mukainen suorasijoitusosinko
- E2 - raj. verovelv. Osinko, hallintarekisteröity, mutta hallitaan tilinhaltijan omaan lukuun
- E3 - raj. verovelv. Muu osinko, jos ao. osake hallintarekisteröity
- E4 - raj. verovelv. Muu osinko tai osuuspääoman korko
- E5 - raj. verovelv. Lopulliselle saajalle maksettu osinko, jonka lähdevero maksaja on palauttanut
- E6 - raj. verovelv. Pitkäaikaissäästämissopimusvarallisuuden kerryttämä osinko
- P4 - raj. verovelv. Ansiotuloa oleva pitkäaikaissäästämissopimukseen perustuva suoritus
- P5 - raj. verovelv. Pitkäaikaissäästämissopimukseen perustuva suoritus, joka verotetaan pääomatulona
- P6 - raj. verovelv. Pitkäaikaissäästämissopimukseen perustuva suoritus, verotetaan pääomatulona 20% korotettuna
- P7 - raj. verovelv. Pitkäaikaissäästämissopimukseen perustuva suoritus, verotetaan pääomatulona 50% korotettuna

- S1 - raj. verovelv. Säästödirektiivin mukainen korko tai tällaista korkoa sisältävän tulon kokonaismäärä
- S2 - raj. verovelv. Säästödirektiivin mukainen korko ..., jos saajana maksuasiamies
- S3 - raj. verovelv. Säästödirektiivin mukainen myynnin, takaisinoston tai lunastuksen tuottoon sis. korko tai tuoton kokonaismäärä
- S4 - raj. verovelv. Säästödirektiivin mukainen myynnin ..., jos saajana maksuasiamies



## MUISTIOKENTTIEN MUOKKAUS

Muistio-tyyppisten kenttien monirivinen muokkaus on nyt kätevästi mahdollista kortisto-työvaiheiden Selaustila-ikkunassa.

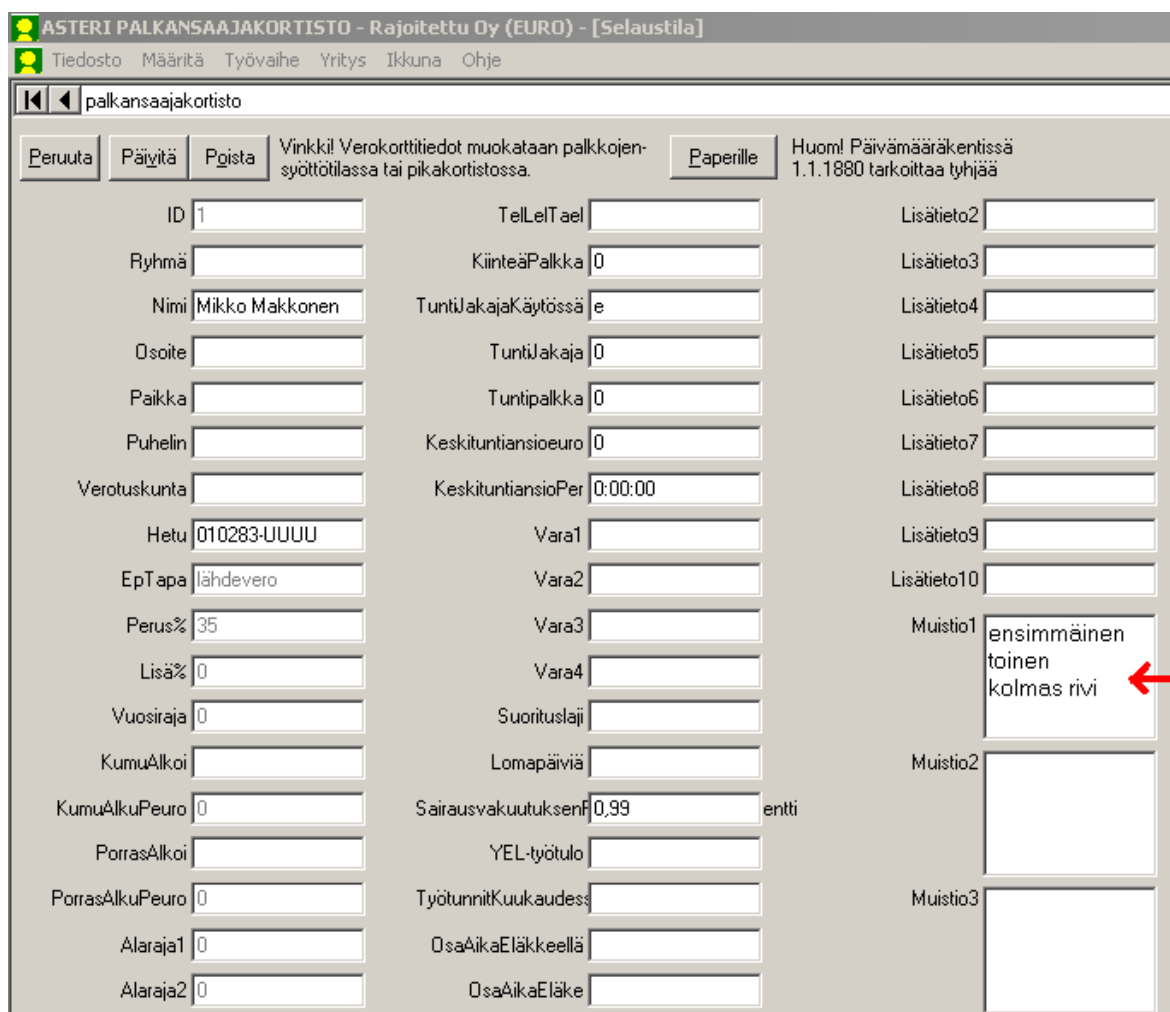

ASTERI PALKANSAAJAKORTISTO - Rajoitettu Oy (EURO) - [Selaustila]

Tiedosto Määritä Työvaihe Yritys Ikkuna Ohje

palkansaajakortisto

Peruuta Päivitä Poista Vinkki! Verokorttitiedot muokataan palkkojen-syöttötilassa tai pikakortistossa. Paperille Huom! Päivämääräkentissä 1.1.1880 tarkoittaa tyhjää

ID	1	TelLelTael		Lisätieto2	
Ryhmä		KiinteäPalkka	0	Lisätieto3	
Nimi	Mikko Makkonen	TuntiJakajaKäytössä	e	Lisätieto4	
Osoite		TuntiJakaja	0	Lisätieto5	
Paikka		Tuntipalkka	0	Lisätieto6	
Puhelin		Keskituntiansioeuro	0	Lisätieto7	
Verotuskunta		KeskituntiansioPer	0:00:00	Lisätieto8	
Hetu	010283-UUUU	Vara1		Lisätieto9	
EpTapa	lähdevero	Vara2		Lisätieto10	
Perus%	35	Vara3		Muistio1	ensimmäinen toinen kolmas rivi
Lisä%	0	Vara4		Muistio2	
Vuosiraja	0	Suorituslaji		Muistio3	
KumuAlkoi		Lomapäiviä			
KumuAlkuPeuro	0	SairausvakuutuksenF	0,99 entti		
PorrasAlkoi		YEL-työtulo			
PorrasAlkuPeuro	0	TyötunnitKuukaudess			
Alaraja1	0	OsaAikaEläkkeellä			
Alaraja2	0	OsaAikaEläke			

## TULOSTUSPÄIVÄ JA Y-TUNNUS

Jos tulostuspäivä ja Y-tunnus on pyydetty tulostumaan, ne tulevat joka tulosteeseen myös tulostenipussa.

## KORVAA ENTER JA SARKAIN TYHJÄLLÄ

Kortistoissa on nyt toiminto **Muokkaa|Korvaa enter ja sarkain tyhjällä**, jolla saat tekstikentistä (ei muistiokentistä) pois niihin vahingossa joutuneet sarkain- ja rivinvaihtomerkit, jotka voisivat häiritä kortiston aakkostumista.

## JOUKKOSÄHKÖPOSTI

Jos haluat saman viestin (palkkalaskelman) menevän useaan meiliosoitteeseen, syötä ko. meiliosoitteet palkansaajakortiston Sähköpostikenttään pilkulla erotettuina.

Ohjelma huomauttaa punaisella, jos Sinulla on vanhempi kuin vuoden 2011 blat.exe ja huomautusta painamalla pääset tukisivulle päivittämään blatin. Tällä tavoin mm. ääkköset äö välittyvät sähköposteissa ilman pulmia.

Sähköposti lähtee vain niille, joiden tämänkertaiset palkkasummat ovat eri kuin nolla eli voit ottaa palkanmaksukertaan mukaan kaikki palkansaajat, vaikket kaikille maksakaan.

## KORJAA MAKSIMIRIVIMÄÄRÄ

Yritysluettelo-ikkunan **Tiedosto|Korjaa|Kaikkialle maksimirivimäärä** -toiminnolla saat täydennettyä palkanosat 20-rivisiksi ym. jos ovat katkenneet esim. vain muutaman rivin pituisiksi.

## MAKSULISTAN PANKKIVIIVAKOODI

Asetuksissa voit määrittää, montako pankkipäivää ennen palkanmaksupäivää tarjotaan maksulistan pankkiviivakoodin eräpäiväksi.

Eräpäiväehdotus varmistetaan vielä tulostuksen yhteydessä käyttäjältä.

Maksulistan asetukset -kohdassa voit määrittää, että tulostetaan yksitilisiin maksulistoihin myös pankkiviivakoodit.

## VUOSI-ILMOITUS

Palkkojensyöttötilassa voit käyttää Koodi-sarakkeessa "eisava"-alkuisia koodeja suorituslajien 6, 7M ja 7N yhteydessä 16-68 -vuotiaalla palkansaajalla ilmoittamaan, että kyseinen palkkarivi ei kuulu sairausvakuutuksen päivärahamaksun perusteeseen eli ko. summa menee vuosi-ilmoituksen kohtaan 36. Alle 16- ja yli 68-vuotiaalla suorituslajin 6, 7M ja 7N summat menevät kokonaan kohtaan 36.

Kohtaan 36: *Palkkaerät, jotka eivät kuulu sairausvakuutuksen päivärahamaksun perusteeseen* ohjelma laskee nyt luvun automaattisesti katsoen, onko palkansaaja ollut maksukuukautena sotu-ikäinen (16-68 -vuotias) ja onko mahdollisia eisotu-koodeja. Tämä menettely koskee suorituslajeja P, PT, 1, P2, P3, 2, 5, 5Y, H, HT, H2, H3, H4, H5, H6, 7Q, 7M, 7N, 6

# Hinnasto 20.11.2012

KIRJANPITO	mm. Kirjanpito, alv-laskelma, tilinpäätös, tase-erittelyt	500 €
- Tuloveroilmoitus	Yhteisön sähköinen tuloveroilmoitus, lisäosa kirjanpitoon	300 €
PALKANMAKSU	Palkanlaskenta, kausiveroilmoitus, vuosi-ilmoitus	500 €
LASKUTUS	Laskutus, asiakas- ja tuotekortisto, myyntireskontra	500 €
LÄHETE/LASKUTUS	Laskutus + läheteosa (finvoice, e-lasku, suoramaksu, massalaskutus)	800 €
- Lähetelaskutusosa	Lisäosana Asteri laskutukseen, kun on ylläpitosopimus lisäosana Asteri laskutukseen, kun ei ole ylläpitosopimusta	300 € 550 €
TILAUSTENKÄSITTELY	Tilaus / toimitusketjun hallintaan.	1.300 €
OSTORESKONTRA	Ostolaskujen seurantaan, tiliöintiin, kustannuspaikkaseurantaan	500 €
ISÄNNÖINTI	taloyhtiön vastikeseurantaan, vuokranantajalle, asuntosijoittajalle	500 €
TEHTÄVÄSEURANTA	asiakashallinta / CRM tilitoimistoille ja palveluyrityksille	500 €

## Ylläpitosopimus

Postipäivittäjälle	Neuvontapalvelu, päivitykset netistä ja postitse kerran vuodessa	alk. 108 € /v/ohjelma wä 172,80 € / vuosi
Nettipäivittäjälle	Neuvontapalvelu, päivitykset netistä.	alk. 84 € /v/ohjelma wä 134,40 € / vuosi

## Päivitykset ei-ylläpitosopimusasiakkaalle

Päivitysmaksu	Päivitysmaksu uusimpaan ohjelmaversioon kun ei ole voimassaolevaa ylläpitosopimusta. Puolet ohjelman uushankintahinnasta.	alkaen 250 €
---------------	--	--------------

## Vanhan Asteri Dos ohjelman vaihtohinta

Vaihto dos->win	Vanhasta Asteri dos ohjelmasta kun on ylläpitosopimus	alkaen 250 €
Vaihto dos-> win	Vanhasta Asteri dos ohjelmasta kun ei ole ylläpitosopimusta	alkaen 350 €

## Puhelintuki, etätukineuvonta

Etätukineuvonta	Maksullista, kun neuvotaan - ohjelmaa, johon ei ole ylläpitosopimusta - asiaa, joka ei sisälly ylläpitosopimukseen - verkkoasennuksiin liittyvää asiaa - suoraveloituksen muuntoa e-laskuksi ja suoramaksuksi	minimiveloitus 40 € enint. 20 min 40 € enint. 30 min 60 € enint. 40 min 80 € enint. 50 min 100 € enint. 1 h 120 €
-----------------	---	--

## Kurssit, Koulutus, muita veloituksia

Kurssipäivä Hki	Aikataulun mukainen kurssipäivä Helsingissä	100 €
Koulutuspäivä asiakkaan luona	Koulutuspäivä asiakkaan luona alkaen 500 €/päivä, hintaan lisätään matkakulut	alkaen 500 € /päivä
Postituskulut	Lisätään postipakettina lähetettäviin ohjelmatoimituksiin	20 €
Monen käyttäjän lisenssit	Hinnasto rinnakkaislisenssit ja tilitoimistolisenssit luettavissa <a href="http://www.atsoft.fi/lisenssi.htm">www.atsoft.fi/lisenssi.htm</a>	

Hintoihin lisätään arvonlisävero. Viivästyskorko 18%

Ohjelmat ovat moniyritys / tilitoimistoversioita soveltuen mm. tilitoimistoille ja kirjanpitäjille

Hinnat voivat muuttua. Voimassaoleva hinnasto [www.atsoft.fi/hinnasto.htm](http://www.atsoft.fi/hinnasto.htm)