



ASTERI PALKANMAKSU

Vuosipäivitys 27.1.2011

Atsoft Oy Mäkinen

**Malminkaari 21 B
00700 HELSINKI**

**Puh (09) 350 7530
Fax (09) 350 75321**

**Päivystys: 0400-316 088
atsoft@atsoft.fi
www.atsoft.fi**

JOHDANTO

Tämä on Asteri Palkanmaksun vuosipäivitys 2011, jossa on otettu huomioon mm. seuraavat muutokset:

Matalapalkkatukikokeilun päättymispäivä on 31.12.2010. Vuoden 2011 maksupäiville ei matalapalkkatukea enää voi määritellä.

Matalapalkkatukea ei ilmoiteta vuoden 2011 kohdekausilta tehtävissä kausiveroilmoituksissa.

Kausiveroilmoituksessa ei vuodelta 2011 enää ole kohtia

- 603 Ennakonpidätyksestä vähennettävä matalapalkkatuki
- 604 Maksettava ennakonpidätys
- 607 Lähdeverosta vähennettävä matalapalkkatuki
- 608 Maksettava lähdevero

Kausiveroilmoituksessa voidaan vuodelta 2011 ilmoittaa kohta 042 Yhteyshenkilön puhelinnumero.

Vuonna 2011 työnantajan sosiaaliturvamaksua peritään vain 16-68 -vuotiailta. Tämän ohjelma ottaa huomioon sotun laskennassa.

Ohjelmalla voit luoda SEPA-tilisiirron C2B-maksutiedoston. Tämä ominaisuus on vuoden aikana kehittynyt ja on nyt tuotantokäytössä.

Lisäksi esittelemme muita ominaisuuksia, joita ohjelmaan on tullut edellisen, 19.3.2010, päivityksen jälkeen.

PÄIVITYKSEN ASENTAMINEN

Suosittellemme päivityksen asentamista netistä, jotta saat aivan uusimman ohjelmaversioon. Jos käytät cd:tä, laita se asemaan ja sulje palkanmaksuohjelma. Jos alkutaulu ei käynnisty, valitse **Käynnistä|Suorita**. Kirjoita Avaa-kohtaan d:\asenna.exe (tarvittaessa tutki Oman tietokoneen kautta mikä on cd-aseman levytunnus, voi olla muukin kuin d).

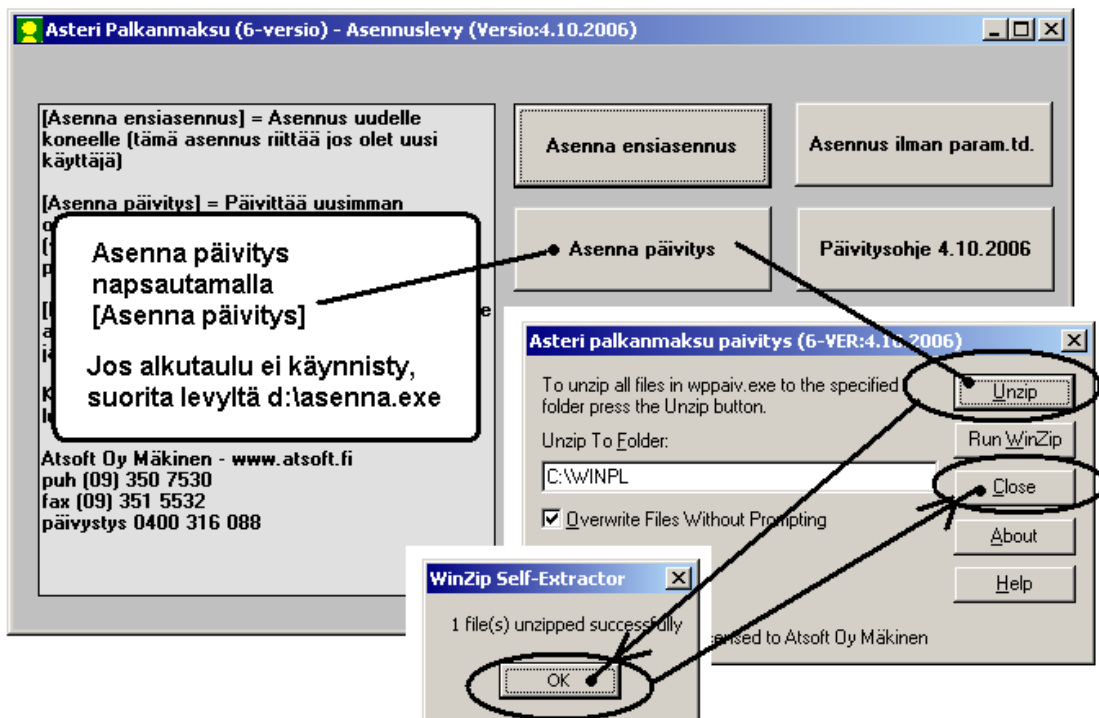

Kun päivitys on asentunut, käynnistä ohjelma ja valitse **Ohje|Tietoja Asteri Palkanmaksusta**. Tarkista, että päivämäärä on 27.1.2011 tai uudempi:



Jos ohjelma ei päivittynyt, katso yritysluettelosta, mihin hakemistoon ohjelma on asennettu ja suorita päivitys uudestaan vaihtaen Unzip to Folder -kohtaan oikea hakemisto.

VUODEN 2011 TÄRKEITÄ LUKUARVOJA

Ohjelmassa kiinteästi olevat luvut on muutettu vuoden 2011 mukaisiksi:

- TyEL-rajatulon oletusarvo on 52,49 €/kk
- Sotu-maksuprosentin oletusarvo yritystä perustettaessa on 2,12

Muutkin lukuarvot voit vahvistaa viranomaisilta. Keskeisiä lukuja on kerätty sivulle <http://www.atsoft.fi/zwpuusiv.htm>.

Nämä sisältyvät oletus.oma-tiedostoon, joka vaikuttaa aina uuden palkanmaksuvuoden perustamiseen. Tuoreimman oletus.oma-tiedoston saat ladattua Asteri Palkanmaksun tukisivulta <http://www.atsoft.fi/tukiwp.html>.

SOSIAALITURVAMAKSU VAIN 16-68 -VUOTIAILTA

Työnantaja ei ole 1.1.2011 alkaen velvollinen suorittamaan työnantajan sosiaaliturvamaksua:

- 1) ajalta ennen sitä seuraavaa kalenterikuukautta, jona työntekijä täyttää 16 vuotta; ja
- 2) sen kalenterikuukauden jälkeen, jona työntekijä täyttää 68 vuotta.

Asteri Palkanmaksu katsoo palkansaajan henkilötunnuksen ja palkanmaksukerran maksupäivän perusteella, onko työntekijän osalta velvollisuus suorittaa sotu-maksu. Kuvaruudulla, tulosteissa ja kausiveroilmoituksessa näkyvä sotun määrä tulee siten oikein.

Jos työntekijä ei ikänsä puolesta kuulu sotu-maksun piiriin, sairausvakuutuksen päivärahamaksun teksti ei tulostu palkka- ja ennakonpidätyslaskelmaan.

KAUSIVEROILMOITUKSEN MUUTOKSET 2011

Matalapalkkatukea sovelletaan viimeisen kerran joulukuun 2010 palkkoihin. Jos yrität muodostaa matalapalkkatukea vuoden 2011 maksupäiville, ohjelma ilmoittaa, ettei sitä voi tehdä.

Samoin vuoden 2011 kausiveroilmoituksessa ei enää ole kohtia

- 603 Ennakonpidätyksestä vähennettävä matalapalkkatuki
- 604 Maksettava ennakonpidätys
- 607 Lähdeverosta vähennettävä matalapalkkatuki
- 608 Maksettava lähdevero

Uutena tietona on mahdollisuus antaa 042 Yhteyshenkilön puhelinnumero.

020 Verovelvollisen nimi: Asteri Malliyrittäjä Oy
Y-tunnus 6606760-3

KAUSIVEROILMOITUS Työnantajasuoritusten tiedot

	Kuukausi
050 Ilmoitusjakso	
052 Kohdekuusi	8
053 Vuosi	2011
601 Ennakonpidätyksen alaiset palkat ja muut suoritukset	6 851,78
602 Toimitettu ennakonpidätys	1 596,09
605 Lähdeveron alaiset palkat ja muut suoritukset	0,00
606 Lähdevero palkoista, eläkkeistä, yms.	0,00
609 Sosiaaliturvamaksun alaiset palkat	6 851,78
610 Maksettava työnantajan sosiaaliturvamaksu	145,26
042 Yhteyshenkilön puhelinnumero	44-444444

```
mata1108.109 - Muistio
Tiedosto Muokkaa Muotoile Näytä Ohje
000:VSRTASKV
010:6606760-3
011:5
050:K
052:8
053:2011
601:685178
602:159609
609:685178
610:14526
042:44-444444
999:1
```

VUOSI-ILMOITUKSEN MUUTOKSET 2011

Tammikuussa 2011 tehdään ohjelmalla palkkojen vuosi-ilmoitus verovuodelta 2010. Tämä ominaisuus on ohjelmassa ollut jo ennen tätä päivitystä.

Päivityksen mukana ohjelmaan tulee mahdollisuus tehdä verovuoden 2011 vuosi-ilmoitus, joka annetaan tammikuussa 2012.

Siinä yhteydessä ohjelmaan on tullut seuraavat muutokset koskien verovuotta 2011:

- poistuu suorituslaji P2 - urheilijan palkka (ei sotun alainen)
- uusi suorituslaji PU - urheilijarahastosta maksettava palkka (ei sotun alainen)

IBAN JA BIC KANSALLISESTA TILINUMEROSTA

Palkansaajakortiston **Muokkaa** | **Tilistä IBAN ja BIC** -toiminnolla voit muodostaa palkansaajien olemassa olevien suomalaisten tilinumeroiden perusteella IBAN-tilinumerot ja BIC-pankkikoodit, joita tarvitaan maksettaessa palkkoja SEPA-tilisiirtoina eli xml-tiedostomuodossa.

IBAN JA BIC UUDISTUKSIA

Jo 19.3.2010-päivityksen myötä IBAN ja BIC tulostuvat näkyviin palkkalaskelmaan, yhdistettyyn laskelmaan, palkkakorttiin ja omaraportteihin, jos palkansaajakortistossa on kyseisen palkansaajan IBAN ja BIC määriteltynä.

Tämän 31.1.2011-päivityksen myötä IBAN JA BIC ovat näkyvissä kaikissa muissakin tarvittavissa paikoissa:

Palkkojensyöttötilassa palkansaajan perustietojen ikkunassa ja palkansaajakortistossa palkansaajan tietojen lisäysikkunassa:

Palkansaajan tiedot

Nimi	Ahkera Liisa	Pankki	Merita
Osoite	Ahertajantie 1	Tili	101710-122
Paikka	00890 Helsinki	IBAN	F158 1017 1000 0001 22
Puhelin	09 3511122	BIC	NDEAFIHH
Verotuskunta	Helsinki	Tel/lel/tael	TEL
Hetu	090989-8989	Keskituntiansio	0
Selite		Keskituntiansio per	1.2.2003
Työsuhteen alkupäivä	1.8.1990	vara 1	
Työsuhteen päättämispäivä	3.3.2006	vara 2	
Tehtävänimike	Sihteeri	vara 3	
Osasto		vara 4	
		Suorituslajin oletusarvo (palkansaajakohainen)	P - palkka päätoimesta

OK

Maksulistaan tulostuu IBAN ja BIC

- saajan pankkitili tulostuu nyt joko kansallisessa muodossa tai IBANein ja BICein sen mukaan kuin olet määritellyt kohdassa **Tulosta|Maksulista|Asetukset**

Maksulistan asetukset

Tilinumeron muoto

kansallinen
 IBAN ja BIC

Palkanmaksajan tilien nimitykset voit asettaa kohdassa Määritä|Palkanmaksajan tiedot

OK Peruuta

- maksajan pankkitileiksi otsikkoriville tulostuu ne nimitykset, jotka olet määritellyt kohdassa **Määritä|Palkanmaksajan tiedot|Nimitys maksulistassa** tai jos olet jättänyt ko. nimityksen tyhjäksi, tulostuu kansallinen tilinumero

Palkanmaksajan tiedot

Hakemisto C:\mik4\WINPL\samples Näytä koodivinkki-nettisivu

OK Peruuta

Nimi Asteri Malliyntitys Oy
 Osoite Ohjelmistokuja 1 A
 Paikka 99999 SOFTALA
 Y-tunnus 2222222-3
 Puhelin puh (09) 350 7530
 Fax fax (09) 351 5532

TSA-tiedosto Selaa...
 LMP-tiedosto Selaa...
 Rahayksikkö

Edellisvuoden oletustekstit pohjaksi

Edellisvuoden tiedosto Selaa

Palkkialistan loppuun laskettavat luvut

Sotu% 2,12

	Teksti	Palkkasumman laskukaava	Laskentajärjestys	Prosentti
Laskenta 1	TyEL	@104-@154eityel	<input checked="" type="radio"/> mat. <input type="radio"/> esiint.	
Laskenta 2	Vak	@104	<input checked="" type="radio"/> mat. <input type="radio"/> esiint.	
Laskenta 3			<input checked="" type="radio"/> mat. <input type="radio"/> esiint.	
Laskenta 4			<input checked="" type="radio"/> mat. <input type="radio"/> esiint.	
Laskenta 5			<input checked="" type="radio"/> mat. <input type="radio"/> esiint.	
Laskenta 6			<input checked="" type="radio"/> mat. <input type="radio"/> esiint.	
Laskenta 7			<input checked="" type="radio"/> mat. <input type="radio"/> esiint.	
Laskenta 8			<input checked="" type="radio"/> mat. <input type="radio"/> esiint.	
Laskenta 9			<input checked="" type="radio"/> mat. <input type="radio"/> esiint.	
Laskenta 10			<input checked="" type="radio"/> mat. <input type="radio"/> esiint.	

Pankki Nordea BIC NDEAFIHH Nimitys maksulistassa = NORDEA
 Tili 101710-122 IBAN FI58 1017 1000 0001 22
 Pankki 2 Sp BIC 2 HELSFIHH Nimitys maksulistassa = AKTIA
 Tili 2 457611-2124 IBAN 2 FI35 4576 1120 0001 24
 Pankki 3 Ålandsbanken BIC 3 AABAFI22 Nimitys maksulistassa = ÅLANDS
 Tili 3 660100-1530641 IBAN 3 FI15 6601 0001 5306 41

12.11.2010
Y-tunnus 2222222-3

Maksulista 31.1.2011

Asteri Malliyntitys Oy
 Ohjelmistokuja 1 A
 99999 SOFTALA

Eräpäivä: 13.12.2007

Nimi	IBAN	BIC	Palkkaennakko	NORDEA	AKTIA	ÅLANDS
Ahkera Liisa	FI58 1017 1000 0001 22	NDEAFIHH	0,00	103,60	0,00	0,00
Ranta Minttu	FI13 5555 5550 0005 55	OKOYFIHH	0,00	799,63	0,00	0,00
Yhteensä			0,00	903,23	0,00	0,00

- maksulista yhdestä tilistä paperille tulostaa kuitenkin otsikkoriville maksajan IBANin ja BICin

				12.11.2010
				Y-tunnus 2222222-3
Maksulista 31.1.2011				
Asteri Malliyritys Oy				
Ohjelmistokuja 1 A				
99999 SOFTALA				
FI58 1017 1000 0001 22				
NDEAFIHH				
Eräpäivä: 13.12.2007				
Nimi	IBAN	BIC	Tililtä FI58 1017 1000 0001 22	NDEAFIHH
Ahkera Liisa	FI58 1017 1000 0001 22	NDEAFIHH		103,60
Ranta Minttu	FI13 5555 5550 0005 55	OKOYFIHH		799,63
Yhteensä				903,23

Verohallinnon IBAN ja BIC

- ovat syötettävissä/muodostettavissa toiminnossa
- Määritä|Työnantajasuoritusten tiedot**

Määritä työnantajasuoritusten tiedot

Työnantajasuoritusten saajan pankkiyhteys 313130-3202959

Työnantajasuoritusten saajan IBAN FI12 3131 3003 2029 59

Työnantajasuoritusten saajan BIC HANDFIHH

Työnantajasuoritusten saajan (veroviraston) nimi Verohallinto

Työnantajasuoritusten viitenumero:

Vuosi	Viitenumero
2009	11111111
2010	11111111
2011	11111111
*	

Vapaavalintaiset lisäkentät, esim. TYVI-salasana

Otsikko	Sisältö
tyvi käyttäjätunnus	23456789
tyvi salasana	987654

tulosta myös Y-tunnus (satunnaisesti palkkoja maksava / oma-aloitteinen vero)
HUOM! Tämä ominaisuus liittyy valvontailmoitukseen vuoteen 2009 saakka

6606760-3

OK

Peruuta

- tulostuvat kohtiin
 - o tiedot työnantajasuoritusten maksamista varten
 - o maksulappu verotilille

TIEDOT TYÖNANTAJASUORITUSTEN MAKSAMISTA VARTEN

Saajan pankkiyhteys:	313130-3202959	tyvi käyttäjätunnus	23456789
Saajan IBAN:	FI12 3131 3003 2029 59	tyvi salasana	987654
Saajan BIC:	HANDFIHH		
Saajan nimi:	Verohallinto		
Viitenumero:	11111111		
Eräpäivä:	12.9.2011		
Summa:	1 544,91		

Palkanmaksajan perustietojen ikkuna perustamisvaiheessa ja käyttövaiheessa sisältää nyt -> painikkeet, joilla saat laskettua IBANin ja BICin suomalaisen tilinumeron perusteella.

Palkanmaksajan tiedot

Hakemisto C:\mik4\WINPL\matalap Näytä koodivinkki-nettisivu

Nimi
 Osoite
 Paikka
 Y-tunnus
 Puhelin
 Fax
 TSA-tiedosto
 LMP-tiedosto
 Rahayksikkö

Edellisvuoden oletustekstit pohjaksi

Edellisvuoden tiedosto

Pankki BIC Nimitys maksulistassa =
 Tili IBAN
 Pankki 2 BIC 2 Nimitys maksulistassa =
 Tili 2 IBAN 2
 Pankki 3 BIC 3 Nimitys maksulistassa =
 Tili 3 IBAN 3

Palkkalistan loppuun laskettavat luvut

Sotu%

	Teksti	Palkkasumman laskukaava	Laskentajärjestys	Prosentti
Laskenta 1	<input type="text" value="TyEL"/>	<input type="text" value="@104-@154eityel"/>	<input checked="" type="radio"/> mat. <input type="radio"/> esiint.	<input type="text" value="22"/>
Laskenta 2	<input type="text" value="Vak"/>	<input type="text" value="@104"/>	<input checked="" type="radio"/> mat. <input type="radio"/> esiint.	<input type="text" value="3"/>
Laskenta 3	<input type="text" value="savapvr"/>	<input type="text" value="@148*@104/100"/>	<input checked="" type="radio"/> mat. <input type="radio"/> esiint.	<input type="text" value="100"/>
Laskenta 4	<input type="text"/>	<input type="text"/>	<input checked="" type="radio"/> mat. <input type="radio"/> esiint.	<input type="text"/>
Laskenta 5	<input type="text"/>	<input type="text"/>	<input checked="" type="radio"/> mat. <input type="radio"/> esiint.	<input type="text"/>
Laskenta 6	<input type="text"/>	<input type="text"/>	<input checked="" type="radio"/> mat. <input type="radio"/> esiint.	<input type="text"/>
Laskenta 7	<input type="text"/>	<input type="text"/>	<input checked="" type="radio"/> mat. <input type="radio"/> esiint.	<input type="text"/>
Laskenta 8	<input type="text"/>	<input type="text"/>	<input checked="" type="radio"/> mat. <input type="radio"/> esiint.	<input type="text"/>
Laskenta 9	<input type="text"/>	<input type="text"/>	<input checked="" type="radio"/> mat. <input type="radio"/> esiint.	<input type="text"/>
Laskenta 10	<input type="text"/>	<input type="text"/>	<input checked="" type="radio"/> mat. <input type="radio"/> esiint.	<input type="text"/>

SEPA-MAKSUTIEDOSTON LUONTI

Ohjelmassa on ennestään ominaisuudet, joilla palkat voidaan maksaa LMP- tai TSA-tiedostomuodossa. Niiden rinnalla on nyt mahdollisuus maksaa palkat SEPA-tilisiirron XML-muotoisen tiedoston avulla. Ominaisuus on vuoden aikana hioutunut ja on nyt tuotantokäytössä.

Palkkojensyöttötilassa on toiminto **Tulosta|SEPA-tilisiirron XML**, jolla voit tuottaa maksettavista palkoista pankkiin lähetettävän maksunkäynnistysviestin. Sitä voi käyttää, jos on pankin kanssa sopinut, että he välittävät ko. maksut eteenpäin. SEPA-tilisiirron XML:nä maksut voi maksaa minne tahansa yhtenäisen euromaksualueen pankkiin.

SEPA-tilisiirto / SEPA Credit Transfer

Luotavan tiedoston hakemistopolku ja nimi

Palkkapäivää edeltävä pankkipäivä

Maksajan tunnistetiedot:

Maksajan Y-tunnus

Maksajan nimi

Maksajan IBAN

Maksajan BIC

SEPA-aineiston maksupalvelutunnus

Mikä summa otetaan?

maksetaan tililtä 1

maksetaan tililtä 2

maksetaan tililtä 3

maksettu palkkaennakkona

maksetaan yhteensä

Näytetään tiliotteessa (BatchBooking)

jokainen maksu erikseen (false)

maksupäivän yhteissumma (true)

Saajalle välitettävä viesti, ellei palkansaajakortistosta löydy endToEndViestiä:

Näytä tiedosto lopuksi

nettiselaimessa

Muistiossa

ei missään

PALKKALASKELMAT JOUKKOSÄHKÖPOSTINA

Palkkalaskelmien joukkosähköpostitus onnistuu toiminnolla **Tulosta|Sähköpostita palkkalaskelmat**. Ominaisuuteen on vuoden mittaan tullut seuraavia uudistuksia:

Toiminnossa on nyt valintamahdollisuus, muunnetaanko viestin ja otsikon **å ä ö** DOS-merkeiksi tai korvataanko merkeillä **a a o**. Näitä vaihtoehtoja kannattaa kokeilla, jos on pulmia ääkkösten näkymisen kanssa.

Palkkalaskelmat voidaan nyt lähettää myös kaikki samaan sähköpostiosoitteeseen, esim. johtajalle, jolloin niissä näkyy viestiosassakin ko. palkansaajan nimi.

Sähköposti	ID	Nimi	Osoite
johtaja@palkanmaksaja.com	2	Mallanen Sini	Kasvitarhanlaita 1
johtaja@palkanmaksaja.com	3	Putki Väinö N.	Putkinotkonkuja 1
johtaja@palkanmaksaja.com	5	Saint Pauli A.	Kuldsepp 14

TILIÖINTITOSITTEEN MÄÄRITTELY JA LEIKEPÖYTÄ

Tiliöintitositteen määrittelyikkunassa on uusina toimintoina:

- kopioi leikepöydälle
- liitä leikepöydältä
- tyhjennä koko taulukko

Vinkki: Näiden avulla voit tehokkaasti muokata tiliöintitositettä välillä esim. Excelin puolella

Tiliöintitositteen määrittäminen

Muokkaa

Lisää eteen
Poista rivi
Tyhjennä koko taulukko...
Kopioi leikepöydälle
Liitä leikepöydältä...

osto C:\mik4\WINPL\samples\tilioint.tos Selaa... OK

	Debet	Kredit	Laskukaava	Laskentajärjestys	Pyöritys
	6000	*****	@101	matemaattinen	
Ennakonpidätys	*****	2461	@105	matemaattinen	
Matalapalkkatuki	6001	*****	@550	matemaattinen	
Km korvaus	6395	*****	@154km	matemaattinen	
Päiväraha	6300	*****	@154pvr	matemaattinen	
Osapäiväraha	6300	*****	@154opvr	matemaattinen	
Ay-maksu	*****	2450	@154ay	matemaattinen	
TT-tyelmaksu	*****	6020	@154ttyel	matemaattinen	
Työttömyysvakuutus	*****	6040	@154tyött	matemaattinen	
Maksettu ennakkona	*****	1521	@109	matemaattinen	
Maksettu tililtä 1	*****	1710	@110	matemaattinen	
Maksettu tililtä 2	*****	1720	@111	matemaattinen	
Maksettu tililtä 3	*****	1730	@112	matemaattinen	
Ep:n alainen palkka	*****	*****	@104	matemaattinen	
Sotu 2.12%	6030	2462	0.0212* @104	sotu	3
*					

Näytä koodi-vinkki-nettisivu

Vinkki: Kirjoita sotu-maksun riville laskentajärjestykseksi 'sotu'. Tällöin ohjelma ottaa sotuprosentin palkanmaksajan perustiedoista. Sitä voit muuttaa valinnalla Määritä | Palkanmaksajan tiedot.

PALKKALASKELMAAN NOLLASUMMAISIA RIVEJÄ

Palkkalaskelmaan saadaan tulostumaan nollasummaisia rivejä, jos selitteessä on euron merkki,

esim. jos selitteenä lukee "Palkkio €" niin rivi tulostuu, vaikka kpl olisi nolla

ASTERI PALKANMAKSU - Asteri Malliyritys Oy (EURO) - 07 heinäkuu 2005
Tiedosto Määritä Tulosta Työvaihe Yritys Ikkuna Ohje

Palkan erät yhteensä Vime kuussa täytetty TyEL-ikä 52 v.

Palkansaaja Mailanen Sini Palkansaajat yhteensä tältä palkanmaksukerralta

Suorituslaji P - palkka päätoimesta

Rahapalkka yhteensä	4 569,00	1 048 696,00
Luontoisedut yhteensä	22,22	62,22
Väh. ennen eptä (EPL15\$)	0,00	0,00
Bruttopalkka	4 591,22	1 048 758,22
Ennakonpidätys	1 836,49	620 870,29
Korvaukset	48,00	48,00
Vähennettävät erät	284,16	131 000,15
Palkansaajalle maksettava	2 496,35	296 873,56

Palkkojen tarkennuksia

Tämän palkanmaksukerran yhteiset tiedot: Palkkajakso 1.-31.7.2005 Kopioi palkkajakso kaikille...

Rahapalkka - Mailanen Sini

Kiinteä palkka 1400,00 viel jakaja 150,0 Lask. tuntip. 9,33
Kortiston tuntipalkka 9,97 Käyt. tuntipalkka 7,50 viel

Selite	kpl	a-hinta	yhteensä	kust.p.	koodi	järjestys
kiinteä palkka	1	4444,00	4444,00		kiinteä	1
normaalitunnit	12	7,50	90,00	abc	%100norm	2
ylityö 50%	7	5,00	35,00	def	%50yli	3
ylityö 100%	0	10,00	0,00		%100yli	4
la-lisä	0	5,00	0,00		%50la	5
su-lisä	0	10,00	0,00		%100su	6
provisio	0	0,00	0,00		prov	7
rahana maksettu loma-	0	0,00	0,00		rloma	8
lomaltapaluu-/lomarahc	0	500,00	0,00		loma	9
Vuorolisä	0	10,00	0,00		%100vuo	10
lisät	0	230,00	0,00		lisat	11
Palkkio €	0	4591,22	0,00		zb2	12
1	0	3,00	0,00	4	kolm lis	13
lomakorvaus työsuhtee	0	0,00	0,00		ltp	14
työajan lyhennys	0	0,00	0,00		pekka	15
lomakorvaus työsuhtee	0	0,00	0,00		ploma	16
	0	3,00	0,00			17

12.11.2010
Y-tunnus 1234567-8

Asteri Malliyritys Oy
Ohjelmistokuja 1 A
99999 SOFTALA

puh (09) 351 1122
fax (09) 351 5532
1234567-8

PALKKALASKELMA

Mailanen Sini
Kasvitarhanlaita 1
02790 Kauniainen

aaa
bbb
ccc
ddd

Verotuskunta	Kauniainen	Henkilötunnus	251057-230A
Tehtävänimike	Ahertaja	Pankki + Tili	PSP 888888-8882
Osasto		IBAN	FI66 8888 8800 0088 82
Työsuhde alkoi	1.8.1995	BIC	DABAFIHH
Perus%	40	Palkkajakso	1.-31.7.2005
Lisä%	53	Maksupäivä	31.1.2010
Ennakonpidätys yhden tuloajan mukaan		Kiinteä palkka	1400,00
Tuloaja	18000	Tuntipalkan jakaja	150
		Tuntipalkka	9,97

Rahapalkka:			
kiinteä palkka	1 *	4444,00 =	4444,00
normaalitunnit	12 *	7,50 =	90,00
ylityö 50%	7 *	5,00 =	35,00
Palkkio €	0 *	4591,22 =	0,00
Rahapalkka			4569,00

4569,00

Palkanmaksuohjelman tiedostonimen tarkenne (*.wpl)

Asteri palkanmaksuohjelma tekee palkanmaksuvuodesta tiedoston, jonka nimitarkenne on "*.wpl" Tiedosto on nimeltään esimerkiksi nn10.wpl Samaa nimitarkennettä käyttää nykyään myös Windowsin soittoluettelot eli Windows playerit. Palkanmaksun tietokannat eivät soi, eikä palkanmaksuohjelma käytä soittotiedostoja.

Asia kannattaa korjata seuraavin toimenpitein:
Tiedostotarkenteet näkymään: resurssienhallinta / järjestä / kansion ja haun asetukset / Näytä / ruksi pois [] piilota tunnettujen tiedostotyyppien tunnisteet / Käytä kansioille
winpl alikansioista Esittäjä|Albumi tilalle päivämäärät ja tiedostokoot:
resurssienhallinta / kakkospainikkeella C:\winpl ominaisuudet / Mukauta / Optimoி tämä kansio: Yleiset kohteet / [x] Ota tämä malli käyttöön myös alikansioissa

Häiriön näköinen tilanne syntyy, jos koneesi on asetettu "palvelemaan" käyttäjää niin että resurssienhallinta kertoo WPL tarkenteisen, palkanmaksutiedoston olevan Windowsin mediasoittoluettelo. Kyse on silloin koneesi resurssienhallinnan omaperäisestä tulkinnasta.

Varsinainen virhe voi syntyä siitä että käyttäjä luottaa Windowsiin ja sen perusteella poistaa palkanmaksutiedostoja.

Tilanteesta voi välttyä sillä että asettaa resurssienhallinnan siten että se ei kerro väärää tietoa palkanmaksutiedoista. Jos tuli vahingossa poistettua palkanmaksutiedostoja, niin ne pitää palauttaa roskakorista jos ne ovat vielä siellä tai varmuuskopiolta.

Lisätietoa artikkelissa atsoft.fi/wp-tiedostonimen-tarkenne.htm

Hinnasto 1.1.2011

KIRJANPITO	mm. Kirjanpito, alv-laskelma, tilinpäätös, tase-erittelyt	500 €
- Tuloveroilmoitus	Yhteisön sähköinen tuloveroilmoitus, lisäosa kirjanpitoon	300 €
PALKANMAKSU	Palkanlaskenta, kausiveroilmoitus, vuosi-ilmoitus	500 €
LASKUTUS	Laskutus, asiakas- ja tuotekortisto, myyntireskontra	500 €
LÄHETE/LASKUTUS	Laskutus + läheteosa (Finvoice, sarjalaskutus)	800 €
- Lähetelaskutusosa	Lisäosana Asteri laskutukseen, kun on ylläpitosopimus	300 €
	lisäosana Asteri laskutukseen, kun ei ole ylläpitosopimusta	500 €
TILAUSTENKÄSITTELY	Tilaus / toimitusketjun hallintaan.	1.300 €
OSTORESKONTRA	Ostolaskujen seurantaan, tiliöintiin, kustannuspaikkaseurantaan	500 €
ISÄNNÖINTI	mm. taloyhtiön vastikeseurantaan, vuokranantajalle	500 €
TEHTÄVÄSEURANTA	asiakashallinta / CRM tilitoimistoille ja palveluyrityksille	500 €

Ylläpitosopimus

Postipäivittäjälle	Neuvontapalvelu, päivitykset netistä ja postitse kerran vuodessa	alk. 90 € /v
Nettipäivittäjälle	Neuvontapalvelu, päivitykset netistä.	alk. 72 € /v
Toimitusmaksu	Erillistoimitus. esim. nettipäivittäjä haluaa päivityksen cd-levyllä postitse, postipäivittäjälle erikseen lähetetty cd-levy	20 €

Päivitykset ei-ylläpitosopimusasiakkaalle

Päivitysmaksu	Päivitysmaksu uusimpaan ohjelmaversioon kun ei ole voimassaolevaa ylläpitosopimusta	alkaen 200 €
---------------	-------------------------------------------------------------------------------------	--------------

Vanhan Asteri Dos ohjelman vaihtohinta

Vaihto dos->win	Vanhasta Asteri dos ohjelmasta kun on ylläpitosopimus	alkaen 250 €
Vaihto dos-> win	Vanhasta Asteri dos ohjelmasta kun ei ole ylläpitosopimusta	alkaen 350 €

Puhelintuki, etätukineuvonta

Etätukineuvonta	Nämä hinnat ovat voimassa kun - neuvotaan ohjelmaa, johon ei ole ylläpitosopimusta - neuvotaan asiaa, joka ei sisälly ylläpitosopimukseen	enint. 20 min	40 €
		enint. 30 min	60 €
		enint. 40 min	80 €
		enint. 50 min	100 €
		enint. 1 h	120 €

Kurssit, Koulutus, Muut Veloitukset

Kurssipäivä Hki	Aikataulun mukainen kurssipäivä Helsingissä	100 €
Koulutuspäivä asiakkaan luona	Koulutuspäivä asiakkaan luona alkaen 500 €/päivä, hintaan lisätään matkakulut	alkaen 500 €/päivä
Tuntiveloitus	Ylläpitosopimukseen kuulumattomat neuvonnat ja muut työt, esim. asiakaskohtainen koulutus.	120 €/h
Postituskulut	Lisätään postipakettina lähetettäviin ohjelmatoimituksiin	10 €
Monen käyttäjän lisenssit	Hinnasto rinnakkaislisenssit ja tilitoimistolisenssit luettavissa www.atsoft.fi/lisenssi.htm	

Hintoihin lisätään arvonlisävero 23 %

Pidätämme oikeuden muutoksiin. Voimassaoleva hinnasto www.atsoft.fi/hinnasto.htm