

## Viime hetken tiedot kotisivuiltamme

Tarkista viime hetken vinkit kotisivuiltamme ennen päivityksen asentamista.

Palkanmaksun päivitys [www.atsoft.fi/plpv.htm](http://www.atsoft.fi/plpv.htm)

Palkanmaksun tukisivut [www.atsoft.fi/tukipl.html](http://www.atsoft.fi/tukipl.html)

Kirjoittimista [www.atsoft.fi/kirmaari.htm](http://www.atsoft.fi/kirmaari.htm)

Uuden koneen ostajalle [www.atsoft.fi/uuskoneo.htm](http://www.atsoft.fi/uuskoneo.htm)

## Yhteystiedot:

[atsoft@atsoft.fi](mailto:atsoft@atsoft.fi)

[www.atsoft.fi](http://www.atsoft.fi)

Puh (09) 350 75 30

Fax (09) 350 75 321

## Uusi tietokone, uusi kirjoitin

Kotisivuiltamme on artikkeleita uusiin laitteisiin liittyen:

[www.atsoft.fi](http://www.atsoft.fi)

# Asteri Palkanmaksu – Vuosipäivitys 18.5.2010

Vuosipäivitys sisältää uusimmat ohjelmaversiot.

Ennen päivityksen asentamista tarkista palkanmaksun vuosipäivityssivulta mahdolliset huomiot [www.atsoft.fi/plpv.htm](http://www.atsoft.fi/plpv.htm)

Mikäli tietokoneessasi ei ole cd-asemaa ja tarvitset levykkeet, ilmoita siitä meille, toimitamme levykkeet veloitusetta.

## Päivityksen keskeinen sisältö: SEPA, IBAN ja BIC

Päivityksen keskeinen sisältö on pankkitilien tilinumeroiden muuttuminen SEPAn myötä kansallisesta tilinumerosta IBAN tilinumeroksi ja BIC koodiksi.

Asteri dos palkanmaksun osalta voidaan menetellä siten, että palkat maksetaan käyttäen kansallisia tilinumeroita niin pitkään, kuin mahdollista tai tarkoituksenmukaista on.

Sitten kun on tarpeen siirtyä maksamisessa IBAN tilinumeron ja BIC koodin käyttämiseen, muutetaan palkansaajien ja palkanmaksajan tilinumerot IBAN tilinumeroksi ja BIC koodiksi ohjelmassa olevilla automaattisilla toiminnoilla

## SEPA maksuaineisto, C2B ja SALA koodi

Palkkojen automatisoitua maksamista varten Asteri palkanmaksuohjelmaan on ollut erikseen ostettavissa "silta palkanmaksusta pankkiyhteysohjelmaan" joka tallentaa "palkat ja eläkkeet" -muotoisen TS-tiedoston tai LMP-tiedoston levyille lähetettäväksi pankkiyhteysohjelmalla tai nettipankin eräsiirtotoiminnolla pankkiin.

Siirtymäkauden loputtua nämä tiedostomuodot poistuvat.

Tämän hetkisten tietojen mukaan Dos palkanmaksuun ei ole mahdollista toteuttaa SEPA XML maksuaineiston muodostusta.

Maksamisen helpottamiseksi "maksulista pankille" voidaan tulostaa muistioon josta tietoja voidaan kopioida windowsin leikepöydän kautta nettipankkiohjelmaan tai pankkiyhteysohjelmaan.

# Päivityksen asentaminen

Päivitys sisältää CD-levyn, jolta voidaan tehdä paitsi päivitys niin myös ensiasennus. Mikäli käytössäsi on edelleen levykkeet (korput), tilatkaa ne Atsoftista, toimitamme ne veloitusetta.

Päivitys asennetaan laittamalla Cd levy asemaan ja valitsemalla **[Asenna päivitys]** -painike. Jos Cd levyn alkuruutu ei käynnisty automaattisesti, käynnistä Cd-levyltä ohjelma **asenna**.

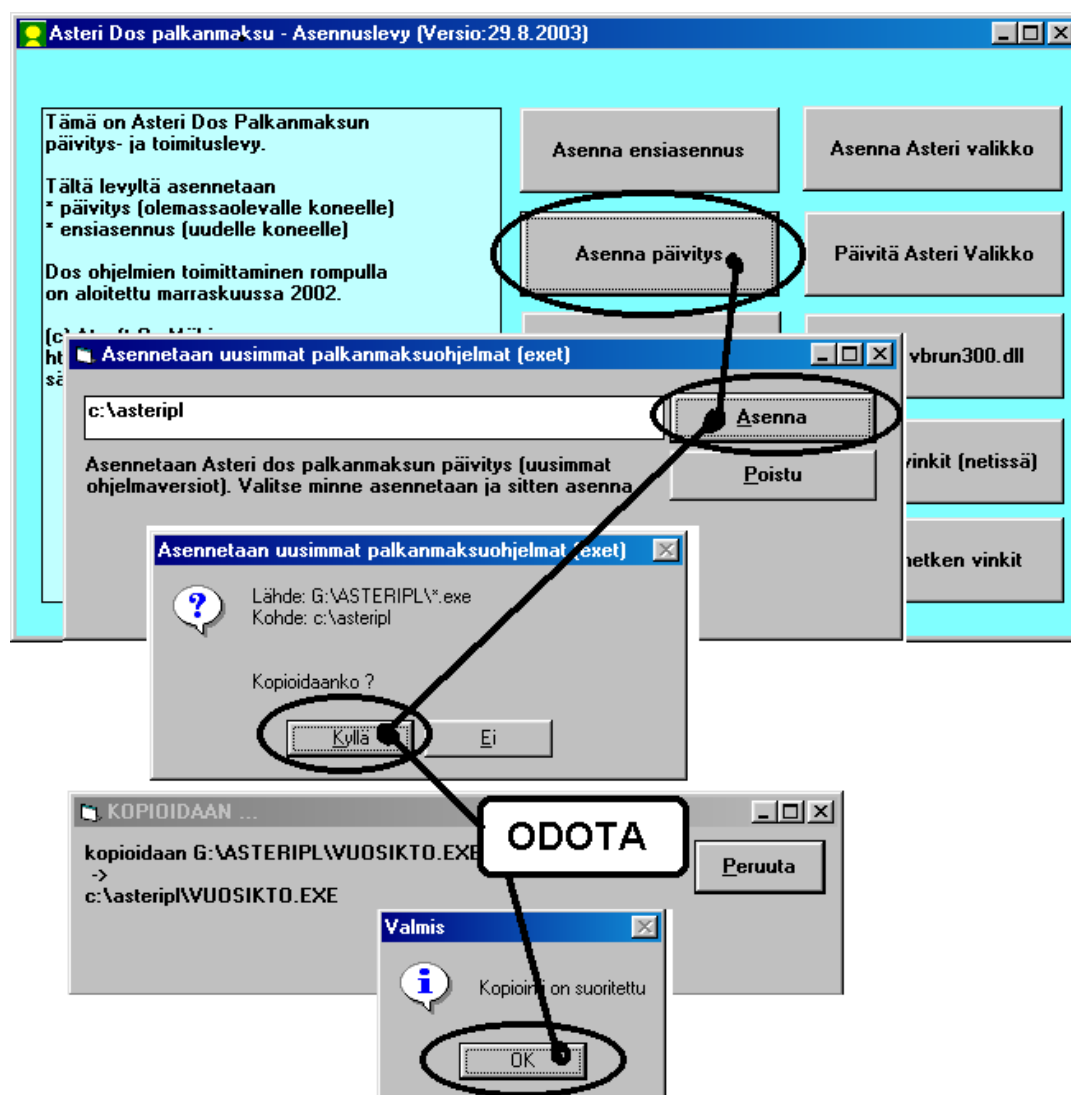

Tarkista että päivitys onnistui käynnistämällä Palkkojen tallennus ja tulosteet - ohjelma ja katso että ruudun oikeassa alareunassa oleva ohjelman viimeisen muutospäivän ilmoittava versionumero **VER: on 18.5.2010 tai uudempi.**

## Päivitä myös Asteri valikko

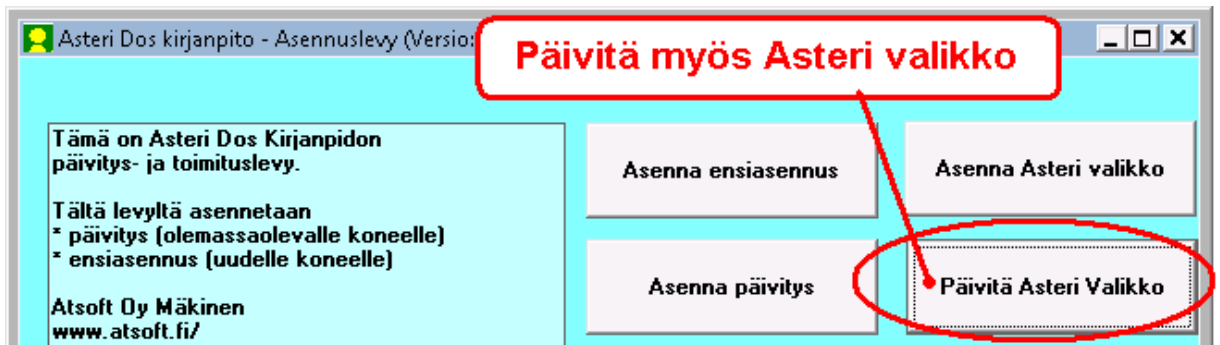

## Jos ohjelmat eivät päivittyneet

Jos versiopäivämäärä ei muuttunut voi syynä olla:

1. Ohjelmat on asennettu eri hakemistoon kuin C:\ASTERIPL. Tee asennus uudestaan ja korjaa päivityksen asennushakemisto:

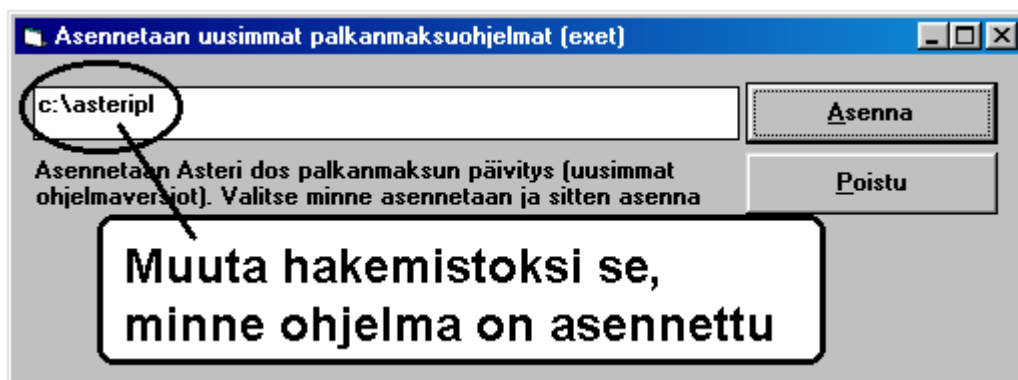

2. Jos käytät ohjelmaa tavalla ”*Tilitoimistokäyttö/Moniyrittäjäkäyttö kovalevyllä*”, jossa ohjelmat ovat C:\ASTERIPL hakemistossa ja asiakasyritysten aineisto em. hakemiston alihakemistoissa (esim. C:\ASTERIPL\ATSOFT), tarkista, että asiakasyrityksen alihakemistoon ei ole kopioitu aiemmin ohjelmatiedostoja (tiedostoja, joiden tarkenne on .EXE). EXE tarkenteisia tiedostoja saa olla vain palkanmaksun ohjelmahakemistossa C:\ASTERIPL mutta ei sen alihakemistoissa (esim. C:\ASTERIPL\ATSOFT). Poista tarvittaessa asiakasyritysten hakemistoissa olevat ohjelmien tuplaesiintymät.
3. Kyseinen ohjelma ei sisällynyt tähän päivitykseen (käytössäsi on joitain perustoimitukseen kuulumattomia lisäohjelmia).

## Siirtyminen IBAN tilinumeroihin ja BIC koodeihin

Siirtyminen kansallisista tilinumeroista IBAN tilinumeroihin ja BIC koodeihin kannattanee tehdä siinä vaiheessa, kun palkkojen maksamista ei enää tehdä kansallisia tilinumeroita käyttäen.

IBAN tilinumeroita ja BIC koodeja ei tarvitse kerätä palkansaajilta ennakkoon, sillä Asteri ohjelmissa on toiminto, joka muodostaa suomalaisesta pankkitilinumerosta IBAN tilinumeron ja BIC koodin.

### Maksajalle IBAN tilinnumero ja BIC koodi

Maksajan tilinnumero vaihdetaan perustavat määritykset ohjelman valinnalla A - Määritä palkanmaksajan nimi, osoite, pankkitiedot. Näppäinkomento **Alt I** muuttaa suomalaisen pankkitilinumeron IBAN tilinumeroksi ja BIC koodiksi

**Muuta tilinumerosta IBAN JA BIC  
Alt i - valinnalla**

```
Ms-Dos kehote - päiv
** ASTERI PALKANMAKSU ** | PERUSTAVAT MÄÄRITYKSET | [F1] TALLETA ja POISTU
(c) Atsoft Oy Mäkinen | PALKANMAKSAJAN TIEDOT | [F2] POISTU TALLETTAMATTA

01 Nimi :Asteri Malliyrittys Oy
02 Osoite :Malminkaari 21 B
03 Paikka :00200 HELSINKI
04 BIC :Nordea
05 IBAN :101710-122
06 Maksu 1 :Suor. 2-23%
07 Kerroin :0.0223
08 Maksu 2 :
09 Kerroin :
10 Maksu 3 :
11 Kerroin :
12 Ep Kerroin:12
13 Ps luvut :ei
14 Ly-tunnus :0000000000
15 * :
16 LMP nimi :lmp
17 SP-kanta :
18 PS TYPPI :
19 <siirret.>:
20 KIELI :

PSIIRTO 1-UANHA:ALAOSASSA MAKSAJAN
```

**Alt i**

```
Ms-Dos kehote - päiv
** ASTERI PALKANMAKSU ** | PERUSTAVAT MÄÄRITYKSET | [F1] TALLETA ja POISTU
(c) Atsoft Oy Mäkinen | PALKANMAKSAJAN TIEDOT | [F2] POISTU TALLETTAMATTA

01 Nimi :Asteri Malliyrittys Oy
02 Osoite :Malminkaari 21 B
03 Paikka :00200 HELSINKI
04 BIC :NDEAFIHH
05 IBAN :FI5810171000000122
06 Maksu 1 :Suor. 2-23%
07 Kerroin :0.0223
08 Maksu 2 :
09 Kerroin :
10 Maksu 3 :
11 Kerroin :
12 Ep Kerroin:12
13 Ps luvut :ei
14 Ly-tunnus :0000000000
15 * :
16 LMP nimi :lmp
```

**F1: Tallenna**

IBAN tilinumero suositellaan esitettävän paperilla ryhmiteltyinä 4 merkin jaksoihin. Syöttöluukun toiminto **Ctrl D** ryhmittelee siinä olevan tiedon 4 merkin jaksoihin tai jos tiedossa on jo välilyöntejä, poistaa ne.

Suomalaisten pankkien IBAN tilinumerot ovat 18 merkkisiä.

IBAN tilinumeroiden pituus voi olla jopa 27 merkkiä, jolloin ryhmiteltyinä 4 merkin jaksoihin niiden pituus voi olla jopa 33 merkkiä.

```
Ms-Dos kehote - paiv
*** ASTERI PALKANMAKSU *** : PERUSTAVAT MÄÄRITYKSET : [F1] TALLETA ja
(c) Atsoft Oy Mäkinen : PALKANMAKSAJAN TIEDOT : [F2] POISTU TAI

01 Nimi :Asteri Malliyritys Oy
02 Osoite :Malminkaari 21 B
03 Paikka :00700 HELSINKI
04 BIC :NDEAFIHH
05 IBAN :FI5810171000000122
06 Maksu 1 :Setu 2.23%
07 Kerroin :0.0223
08 Maksu 2 :
09 Kerroin :
10 Maksu 3 :
11 Kerroin :
12 Ep Kerroin:12
13 Ps luvut :ei
14 Ly-tunnus :0000000000
15 * :
16 LMP nimi :lmp
17 SP-kanta :
18 PS TYYPPI :
19 (siirret.):
20 KIELI :
ALI I -> Muodosta IBAN ja
IBAN <PANKKITILI, JOITA PAL

21 P.kortti:
22 UARA :
23 UARA :
24 LTT ALKU :
25 LTT LOPPU:
26 PALUK TUN:
27 Sentinpyö:
28 PÄPU-NOLP:
29 LMPselite:
30 Rahayks. :1
31 Ei ur pla:

Ms-Dos kehote - paiv
*** ASTERI PALKANMAKSU *** : PERUSTAVAT
(c) Atsoft Oy Mäkinen : PALKANMAKSA

01 Nimi :Asteri Malliyritys Oy
02 Osoite :Malminkaari 21 B
03 Paikka :00700 HELSINKI
04 BIC :NDEAFIHH
05 IBAN :FI58 1017 1000 0001 22
06 Maksu 1 :Setu 2.23%
07 Kerroin :0.0223
```

# Palkansaajille IBAN tilinumerot ja BIC koodit eräajona

Palkansaajien tilinumerot muutetaan IBAN tilinumeroiksi ja BIC koodeiksi palkkojen syöttötilan valinnalla **Alt i**

**Alt i muuttaa eräajona pankkitilit IBAN ja BIC muotoon**

Peruste	Tunteja	A	hinta	Yhteensä
Tunnit	20	*	11.08	= 221.60
Iltalisä	8	*	5.54	= 44.32
La lisä	2	*	11.08	= 22.16
Su lisä	10	*	11.08	= 110.80
50% yt-li		*	5.54	=
100% yt-l		*	11.08	=
muu 1		*	3.30	=

**Enter**

- Palkkanen Malli 457611-2124 -> HELSFIHH FI3545761120000124
- Kotti Ensio 500046-41302 -> OKOYFIHH FI0250004640001302
- Kotti Ensi 800014-50267 -> DABOYFIHH FI1680001400050267
- Förskott Hjördis 313130-1000058 -> HANDEFIHH FI7331313001000058
- Virtanen Hans 330100-01100775 -> ESSEFIHX FI8333010001100775

Peruste	Tunteja	A	hinta	Yhteensä
Tunnit	20	*	11.08	= 221.60
Iltalisä	8	*	5.54	= 44.32
La lisä	2	*	11.08	= 22.16
Su lisä	10	*	11.08	= 110.80
50% yt-li		*	5.54	=
100% yt-l		*	11.08	=
muu 1		*	3.30	=

## Yksittäisen tilinumeron muuttaminen IBAN tilinumeroksi

Yksittäinen tilinumero voidaan muuttaa IBAN tilinumeroksi syöttöluukun toiminnolla **Ctrl P** (P niin kuin pankkitili)

**Ctrl P** muuttaa suomalaisen pankkitilinumeron IBAN tilinumeroksi

**Ctrl P** muuttaa suomalaisen pankin IBAN tilinumeron suomalaiseksi tilinumeroksi:

**101710-122** -> **Ctrl P** -> **FI5810171000000122**

**FI5810171000000122** -> **Ctrl P** -> **101710-122**

IBAN tilinumero esitetään paperilla ryhmiteltynä 4 merkin mittaisiin jaksoihin.

**Ctrl D** ryhmittelee syöttöluukun tiedon 4 merkin mittaisiin jaksoihin tai poistaa välilyönnit:

**FI5810171000000122** Ctrl D **FI58 1017 1000 0001 22**

**FI58 1017 1000 0001 22** Ctrl D **FI5810171000000122**

**Ctrl Q** muuttaa suomalaisen pankin tilinumeron tai IBAN tilinumeron BIC koodiksi

**101710-122** -> **Ctrl P** -> **NDEAFIHH**

**FI5810171000000122** -> **Ctrl P** -> **NDEAFIHH**

Asteri Dos ohjelmissa on oma sisäinen leikepöytä:

**Ctrl C** kopioi syöttöluukussa olevan tekstin

**Ctrl W** liittää kopioidun tekstin

Näillä toiminnoilla voit kopioida tilinumeron luukusta toiseen.

Lisää syöttöluukun toimintoja näet **Ctrl A** valinnalla.

## Pitkät IBAN tilinumerot

Palkkojen syöttötilassa tilinumerolle on tilaa 19 merkkiä.

Suomalaisten pankkien IBAN tilinumerot ovat 18 merkkisiä.

Ulkomaisten pankkien IBAN voi olla jopa 27 merkinen.

Yli 19 merkkiset IBAN tilinumerot syötetään joko syöttöluukun pidentävällä **Ctrl F** pikatoiminnolla tai määrittämällä tilinumerolle enemmän tilaa.

### Tapa 1: Syötä pidempi tieto Ctrl F pikatoiminnolla

Jos syöttöluukku on liian lyhyt, paina Ctrl F, jolloin voit syöttää jopa 78 merkkiä pitkän tiedon ruudun alareunassa.

Esim: palkansaajalla on 27 merkkiä pitkä ranskalainen IBAN FR1420041010050500013M02606. Paina Tili -kohdassa Ctrl F, jolloin voit syöttää ruudun alareunassa koko IBAN tilinumeron

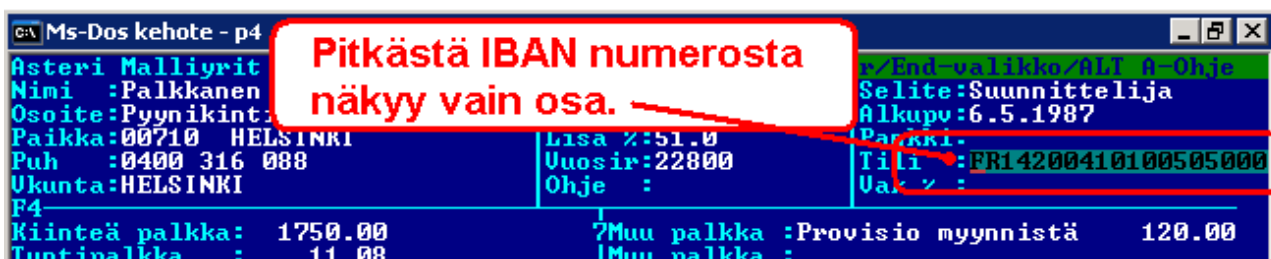
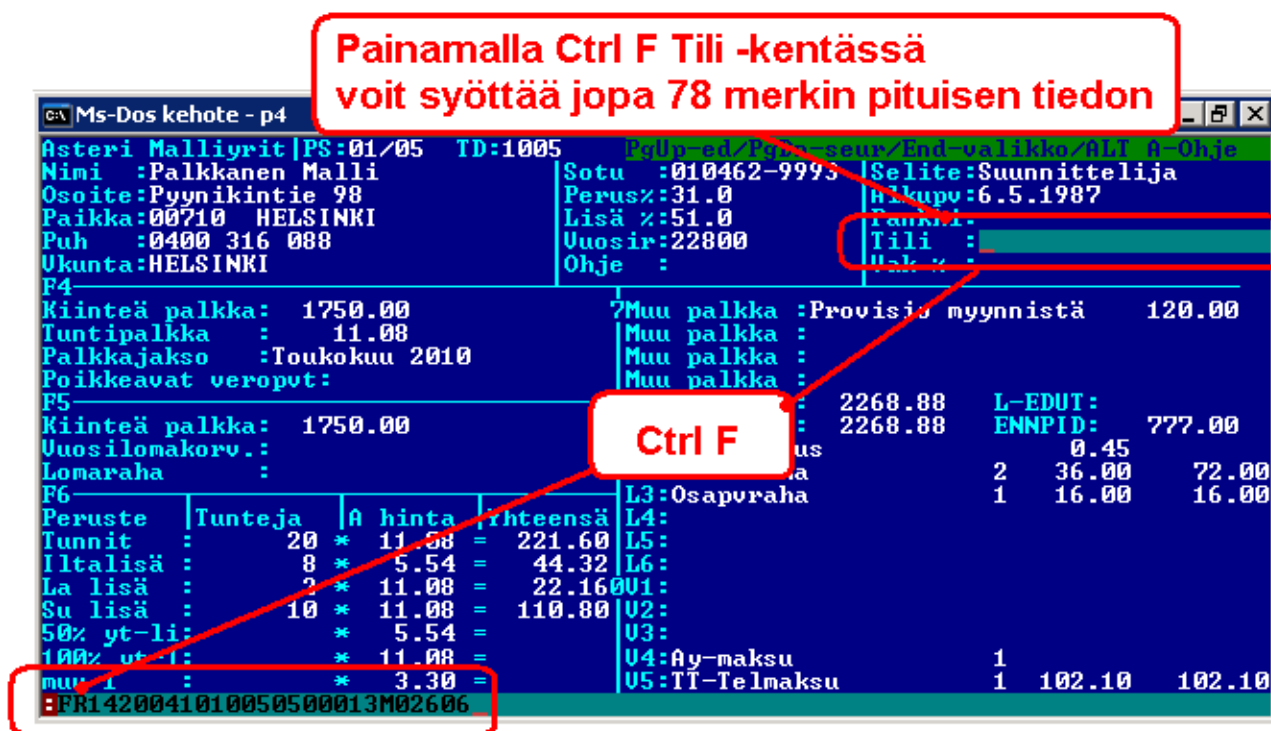

Muista Asteri Dos ohjelman syöttöluukussa toimivista pikanäppäimistä saat ohjeen ruudulle valinnalla Ctrl A.

## Tapa 2: Pidennä tilinumerolle varattua tilaa

Jos palkansaajilla on yli 19 merkin mittaisia IBAN tilinumeroita, voit pidentää IBAN syöttöluokkua ja siirtää sitä vasemmalle. Perustavat määritykset / O - Palkansaajan tietojen syöttöluokkujen muokkaus -valinnalla

Jos palkansaajilla on ulkomaisten pankkien IBAN tilinumeroita, jotka ovat yli 19 merkkiä pitkiä

Tunnussana on 140695. **Alt M** avaa kentät muokattaviksi:

# Otsikkojen pankki ja tili tilalle sanat IBAN ja BIC

Palkkkojen syöttötilan otsikot ovat omat89.pal tiedostossa.

Jos haluat muuttaa sanojen pankki ja tili tilalle IBAN ja BIC

Palkkojen syöttötilan otsikot ovat taulu89.pal -tiedostossa

```
Ms-Dos kehote - p4
Asteri Malliyrit|PS:01/05 TD:1005
Nimi :Palkkanen Malli
Osoite:Pyynikintie 98
Paikka:00710 HELSINKI
Puh :0400 316 088
Ukunta:HELSINKI
Sotu :010462-9993
Perus%:31.0
Lisä %:51.0
Uuosir:22800
Ohje :
Selite:Suunnittelija
Alkupu:6.5.1987
Pankki:HELSFINH
Tili :FI3545761120000124

F4
Kiinteä palkka: 1750.00
Tuntipalkka : 11.08
Palkkajakso :
Poikkeavat veropvt:
Kiinteä palkka: 1750.00
Tuntipalkka : 11.08
Palkkajakso :Toukokuu 2010
Poikkeavat veropvt:
Kiinteä palkka: 1750.00
Uuosilomakorv.:
Lomaraha :
Peruste |Tunteja |A hinta |Yhteensä
Tunnit : 20 * 11.08 = 221.60
Iltalisä : 8 * 5.54 = 44.32
La lisä : 2 * 11.08 = 22.16
Su lisä : 10 * 11.08 = 110.80
50% yt-li: * 5.54 =
100% yt-l: * 11.08 =
muu 1 : * 3.30 =
muu 2 : * 2.50 =
7Muu palkka :Provisio myynnistä 120.00
Muu palkka :
Muu palkka :
Muu palkka :
Rahapalkka : 2268.88 L-EDUT:
Bruttoplk : 2268.88 ENNPID: 777.00
9L1:Km korvaus 0.45
L2:Päiväraha 2 36.00 72.00
L3:Osapvraha 1 16.00 16.00
L4:
L5:
L6:
0U1:
U2:
U3:
U4:Ay-maksu 1
U5:TI-TeImaksu 1 102.10 102.10
U6:Tyött.turva 9.08 NETTO: 1468.70
```

Voit muokata palkkojen syöttötilan otsikkoja Perustavat määrytykset / C - Palkkapussin tulostusasun laatiminen, tekstitiedoston käsittely / Alt L / K / Anna tiedosto: kohtaan taulu89.pal ja paina enter. Korjaa sitten IBAN ja BIC ja tallenna F1 / K

```
Ms-Dos kehote - paiv
TEKSTITIEDOSTON KÄSITTELY !TIEDOSTO:taulu89.pal
VER:17.4.1998 !RIIVI: 5/25, SARA: 60/ 78
Nimi : |Sotu : |Selite:
Osoite: |Perus%: |Alkupu:
Paikka: |Lisä %: |BIC:
Puh : |Uuosir: |IBAN:
Ukunta: |Ohje : |Uak %:
F4
Kiinteä palkka: 7Muu palkka :
Tuntipalkka : Muu palkka :
Palkkajakso : Muu palkka :
Poikkeavat veropvt: Muu palkka :
F5
Kiinteä palkka: Rahapalkka : L-EDUT:
Uuosilomakorv.: Bruttoplk : ENNPID:
Lomaraha : 9L1:
L2:
L3:
L4:
L5:
L6:
0U1:
U2:
U3:
F1: TALLENNA F2: POIS F3: TULOSTA F4: END-ALUE F7: KOPIOI RIIVI SAITLOON F8: SAITLOSTA
```

## Otsikkojen pankki ja tili tilalle sanat IBAN ja BIC

Voit halutessasi muuttaa paperitulosteisiin tulostuvat otsikot "pankki" ja "tili" tilalle IBAN ja BIC.

Ne muutetaan

perustavat määrittymiset

O - Palkansaajan tietojen syöttöluukkujen muokkaus

**Tunnussana on 140695.**

Muuta otsikot pankki ja tili tilalle BIC ja IBAN

Tallenna lopuksi **F1**.

Paperille tulostuvat "pankki" ja "tili" otsikot voit muuttaa  
Perustavat määrittymiset / O - Palkansaajan tietojen  
syöttöluukkujen muokkaus -valinnalla  
Tunnussana on 140695

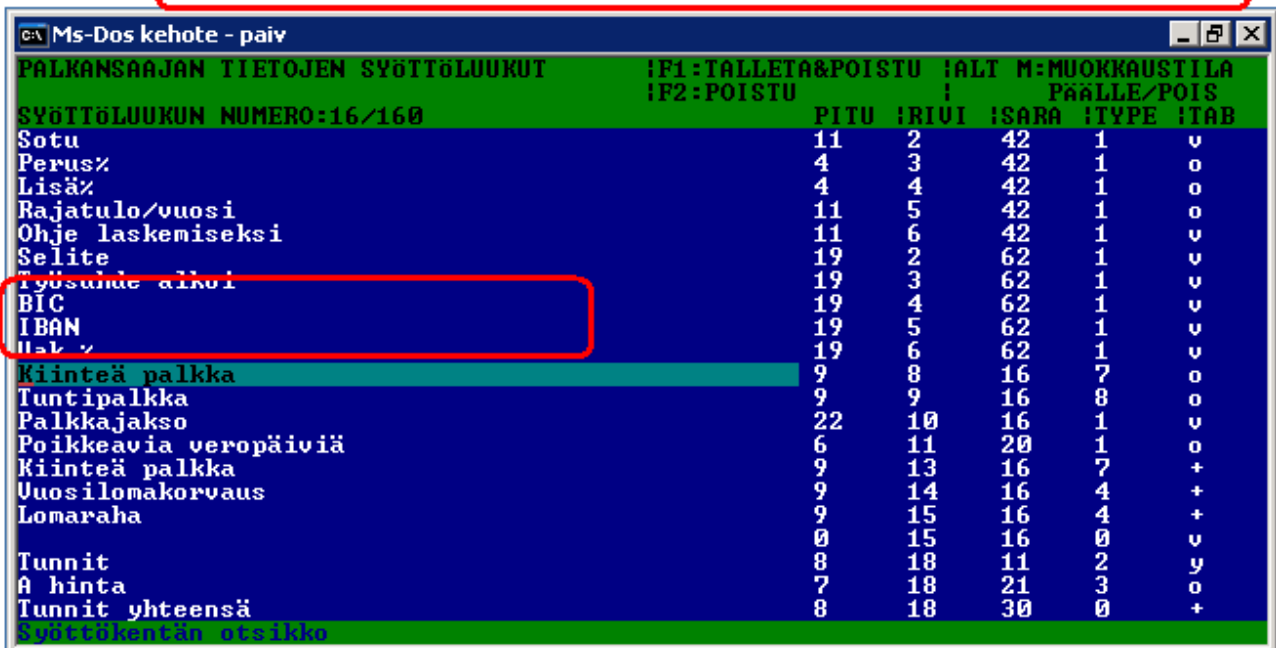

```
Ms-Dos kehote - paiv
PALKANSAAJAN TIETOJEN SYÖTTÖLUUKUT      !F1:TALLETA&POISTU !ALT M:MUOKKAUSTILA
                                           !F2:POISTU        !                PÄÄLLE/POIS
SYÖTTÖLUUKUN NUMERO:16/160
SYÖTTÖLUUKUN NUMERO:16/160
Sotu                                     PITU !RIVI !SARA !TYPE !TAB
Perus%                                  11    2     42    1     v
Lisä%                                    4    3     42    1     o
Rajatulo/vuosi                          4    4     42    1     o
Ohje laskemiseksi                       11   5     42    1     o
Selite                                   11   6     42    1     v
Työsänti alkoi                          19   2     62    1     v
BIC                                       19   3     62    1     v
IBAN                                       19   4     62    1     v
Hak %                                     19   5     62    1     v
Kiinteä palkka                           9    8     16    7     o
Tuntipalkka                              9    9     16    8     o
Palkkajakso                             22   10    16    1     v
Poikkeavia veropäiviä                   6    11    20    1     o
Kiinteä palkka                           9    13    16    7     +
Vuosilomakorvaus                        9    14    16    4     +
Lomarahaa                                9    15    16    4     +
Tunnit                                   0    15    16    0     v
A hinta                                  8    18    11    2     y
Tunnit yhteensä                          7    18    21    3     o
Syöttökentän otsikko
```

## Maksulista pankille

Maksulistan pankille -tulosteen voi tulostaa muistioon valinnoilla F3, F4, F5 ja F6 jolloin tiedot voi kopioida leikepöydän kautta nettipankkiin tai pankkiyhteysohjelmaan:

```
C:\ Asteri Dos palkanmaksu - p4
YRITYS :Asteri Malliyritys Oy          ITIEDOSTO:1005B          IPS:5
MAKSUPÄIVÄ:31.5.2010                 IJAKSO :Toukokuu 2010   IEP:12

TULOSTETAAN MAKSULISTA |F2:Paluu|F3:Muistioon|F4:Viiva|F5:Uäli|F6:Allekkain
Eräpäivä:31.5.2010
A - Palkansaajien nimet ruutuun
B - Palkkalista ruutuun
C - Palkkalista paperille
D - Palkkalaskelmat
E - Ennakonpidätyslaskelmat
F - Tiliöintitositte
G - Maksulista pankille
H - Palkanmaksupankkisiirrot
```

```
~NOTEPAD.TMP - Muistio
Tiedosto Muokkaa Muotoile Näytä Ohje

Asteri Malliyritys Oy
Malminkaari 21 B
00700 HELSINKI
NDEAFIHH FI58 1017 1000 0001 22
Rahayksikkö:mk

Eräpäivä:31.5.2010                                     sivu:1

-----
Nimi                PANKKI          TILI              MAKSETAAN
-----
Palkkanen Malli    FRABDEMO        FR1420041010050500013M02606  1468.70
Kotti Ensio        OKOYFIHH        FI0250004640001302          1571.15
Kotti Ensio        DABAFIHH        FI1680001400050267          922.65
Förskott Hjärdis  HANDFIHH        FI7331313001000058          2142.04
Virtanen Hans     ESSEFIHX        FI8333010001100775          1052.12
-----
                                                    7156.66
=====
```

Maksulista muistioon F3

```
~NOTEPAD.TMP - Muistio
Tiedosto Muokkaa Muotoile Näytä Ohje

Asteri Malliyritys Oy
Malminkaari 21 B
00700 HELSINKI
NDEAFIHH FI58 1017 1000 0001 22
Rahayksikkö:mk

Eräpäivä:31.5.2010                                     sivu:1

-----
Nimi                PANKKI          TILI              MAKSETAAN
-----
Palkkanen Malli    FRABDEMO        FR1420041010050500013M02606  1468.70
Kotti Ensio        OKOYFIHH        FI0250004640001302          1571.15
Kotti Ensio        DABAFIHH        FI1680001400050267          922.65
Förskott Hjärdis  HANDFIHH        FI7331313001000058          2142.04
Virtanen Hans     ESSEFIHX        FI8333010001100775          1052.12
-----
                                                    7156.66
=====
```

Palkansaajat viivalla --- eroteltuina F4

```
~NOTEPAD.TMP - Muistio
Tiedosto Muokkaa Muotoile Näytä Ohje

Asteri Malliyriitys Oy
Malminkaari 21 B
00700 HELSINKI
NDEAFIHH FI58 1017 1000 0001 22
Rahayksikkö:mk

Eräpäivä:31.5.2010                               sivu:1
-----
Nimi                PANKKI        TILI                MAKSETAAN
-----
Palkkanen Malli    FRABDEMO      FR1420041010050500013M02606  1468.70
Kotti Ensio        OKOYFIHH      FI0250004640001302          1571.15
Kotti Ensi         DABAFIHH      FI1680001400050267           922.65
Förskott Hjärdis   HANDFIHH      FI7331313001000058          2142.04
Virtanen Hans      ESSEFIHX      FI8333010001100775          1052.12
-----
                                                    7156.66
=====
0
```

tyhjä rivi palkansaajien välissä F5

```
~NOTEPAD.TMP - Muistio
Tiedosto Muokkaa Muotoile Näytä Ohje

Asteri Malliyriitys Oy
Malminkaari 21 B
00700 HELSINKI
NDEAFIHH FI58 1017 1000 0001 22
Rahayksikkö:mk

Eräpäivä:31.5.2010                               sivu:1
-----
Nimi                PANKKI        TILI                MAKSETAAN
-----
Palkkanen Malli
FRABDEMO
FR1420041010050500013M02606
1468.70
-----
Kotti Ensio
OKOYFIHH
FI0250004640001302
1571.15
-----
Kotti Ensi
DABAFIHH
FI1680001400050267
922.65
-----
Förskott Hjärdis
HANDFIHH
FI7331313001000058
2142.04
-----
Virtanen Hans
ESSEFIHX
FI8333010001100775
1052.12
-----
                                                    7156.66
=====
0
```

tiedot allekkain F6

## Asteri Dos versioista

Huolimatta siitä, että ylläpidämme Asteri Dos versiota edelleen, suosittelemme Asteri windows versioihin siirtymistä viimeistään koneen vaihdon yhteydessä.

## Kirjoittimen voi korjauttaa

Vanhan Dos kirjoittimen voi korjauttaa EsaFix Oy:ssä  
puh 040-848 6577

Jos ostat uuden kirjoittimen, varmista että siinä on Dos tulostustuki. Brother HL-5340d kirjoittimessa on tietojemme mukaan dos tuki.

Uusissa kirjoittimissa ei yleensä ole dos tulostustukea.

Parhaiten toimivat sellaiset kirjoittimet, jotka liitetään rinnakkaisliitännällä (”perinteisellä paksulla kirjoitinkaapelilla”) ja joissa on aito Dos tulostustuki (esim. PCL5 emuloinnilla olevat kirjoittimet).

Verkkokirjoittimia voidaan käyttää Asteri Dos ohjelmien kanssa, jos niissä on dos tulostustuki ja LPT1: on ohjattu verkkokirjoittimelle.

## 64 bittiset käyttöjärjestelmät eivät sovellu Dos ohjelmien käyttämiseen

64 bittisissä käyttöjärjestelmissä ei ole tukea Dos ohjelmien ajamiseen. Jos ostat uuden tietokoneen ja haluat käyttää siinä dos ohjelmia, varmista, että siinä on 32 bittinen käyttöjärjestelmä.

## Windows XP soveltuu parhaiten Dos ohjelmille

Jos olet uusimassa tietokonetta, suosittelemme Asteri 2 -määritysten mukaista konetta, jossa on

- Windows XP Professional, 32 bittinen versio
- korppuasema
- kirjoitinportti (LPT1, rinnakkaisportti)
- 3 vuoden takuu.

Näitä koneita myy mm. Teraset Oy, puh (09) 533 780

Lisätietoa sivulta [atsoft.fi/uuskoneo.htm](http://atsoft.fi/uuskoneo.htm)

